BIBLIOTECA SAN MARTIN
R E DE SAN MARTIN 1343
TEL. 2

LOS ANDES

DOCE PAGINAS
Precio del Ejemplar $ 20,00

Año XCIV | Registro Nacional de la Propiedad Intelectual Año 1976: Nº 1.317.361 | MENDOZA — Martes 9 de Marzo de 1976 | Publicación adherida al Instituto Verificador de Circulaciones | Núm. 31.209

El plenario de la CGT analizaría mañana el plan

Extensa reunión realizó anoche el consejo directivo, que habría recomendado a las filiales no tomar medidas aisladas

BUENOS AIRES, 8. (NA). - El consejo directivo de la C. G. T., continuará analizando las consecuencias del plan económico del ministro Emilio Mondelli el miércoles a las 8 de la mañana en el plenario de secretarios de la central obrera, cuya convocatoria se habría decidido esta noche tras la reunión de casi cinco horas del organismo conductor de la entidad.

Además, la CGT recomendó a las filiales no tomar medidas aisladas ni pronunciamientos con respecto a la situación creada por el programa de Mondelli.

La decisión de la central obrera fue adoptada después de la medianoche, al no haberse logrado acuerdo sobre la posición a adoptar ante el programa de emergencia.

En la sede de la calle Azopardo deliberaron por separado el consejo directivo de la CGT y miembros de la mesa nacional de las 62 Organizaciones, en tanto que en el Ministerio de Trabajo aguardaban una definición el titular de esa cartera, Miguel Unamuno, y los máximos dirigentes de las 62 Organizaciones, Lorenzo Miguel y Rogelio Papagno.

Según trascendió, las 62 Organizaciones pretenden expresar un apoyo crítico y condicional a las medidas económicas aplicadas por el gobierno.

En el seno del consejo directivo de la CGT un sector minoritario compartía esa posición, cuyos portavoces serían Maximiliano Castillo, del sindicato del Vidrio, elegido vocal del consejo superior justicialista en el congreso del sábado; Alberto Campos, secretario de organización de la CGT y dirigente de la UOM y Esteban Rolando, de la Unión Ferroviaria.

El sector mayoritario de la dirección de la central obrera, pretende en cambio que el movimiento obrero no debe avalar el plan de emergencia y que debe proseguir su análisis.

Encabezando el sector Adalberto Wimer, de Luz y Fuerza y Délfor Giménez, secretario adjunto del gremio Textil, que no ocupa ningún cargo en el consejo directivo de la CGT, pero participa en las deliberaciones en ausencia de Casildo Herreras.

Las nerviosas tratativas se realizaron prestando permanente atención a las actitudes que iban adoptando las regionales cegetistas del interior.

Esta tarde se pronunciaron contra el programa del ministro Mondelli las regionales de Santa Fe, Morón, San Nicolás y Mar del Plata, exigiendo la convocatoria del comité central confederal para fijar la posición del movimiento obrero.

Los asesores del ministro de Trabajo, Paulino Niembro (ex dirigente metalúrgico), Roberto García (taxista) y José Minichilo (metalúrgico) realizaron por lo menos dos viajes entre la sede de la central obrera y el ministerio, procurando mediar entre los sectores enfrentados.

Antes de iniciarse la reunión en la CGT, el secretario general del SMATA, José Rodríguez, declaró que los paros que se registraron hoy en la industria automotriz fueron "reacciones espontáneas de los trabajadores, fundamentalmente opuestas a las medidas económicas del ministro Emilio Mondelli".

El dirigente sindical José Rodríguez, de SMATA, ingresa a la sede de la CGT para sumarse a la reunión que ya mantenían otros gremialistas en la tarde de ayer. (Radiofoto de NA).

Aceptóse la renuncia del ministro Guardo

BUENOS AIRES, 8. (NA). — El Poder Ejecutivo aceptó la renuncia presentada hace unos días por el ministro de Defensa, Ricardo C. Guardo, anunció esta noche la Secretaría de Prensa y Difusión

Guardo había regresado el viernes último de Roma, donde se despidió de las autoridades vaticanas, con motivo de haber dejado la representación diplomática de nuestro país ante la Santa Sede, para aceptar la cartera de Defensa.

La circunstancia de no haber reasumido su función, hizo presumir hoy, que la dimisión había sido aceptada, lo que fue confirmado luego por el organismo de prensa presidencial.

En medios oficiales, se admitió la posibilidad de que el cargo sea cubierto por el actual ministro de Justicia, José Alberto Deheza, quien atendió esas funciones, interinamente, al viajar a Italia su titular.

Guardo concurrió esta tarde a la Casa de Gobierno, donde mantuvo una breve reunión con el ministro del Interior, Roberto Ares, pero no entrevistó a la jefa del Estado.

En el decreto de aceptación, que tiene fecha de hoy, se dan a Guardo las gracias por "los importantes y patrióticos servicios prestados". Simultáneamente, se dio a conocer el texto de la dimisión, la que está fundamentada en "motivaciones exclusivas que hacen a mi estado de salud".

En su renuncia, Guardo agradece "todas y cada una de las finas atenciones con que distinguiera mi actividad y mi persona" y formula votos "fervorosos por que la Divina Providencia guíe su tránsito gubernativo, para felicidad de la República y de su propia ventura". Finaliza Guardo su dimisión señalando a la jefa del Estado, que "quedo respetuosamente a sus gratísimas órdenes para todo tiempo y lugar".

La renuncia lleva fecha 23 de febrero último.

La Presidente recibe hoy a Lázaro Rocca

BUENOS AIRES, 8. (NA). — La presidente de la Nación, María Estela Martínez de Perón, recibirá mañana a las diez, en su despacho de la Casa de Gobierno, a Lázaro Rocca, recientemente elegido secretario general del Consejo Nacional Justicialista.

Posteriormente, y en forma sucesiva, recibirá a los embajadores de Indonesia y de Italia, Mohamed Jusuf Ronodipuro y Giuseppe de Rege, respectivamente, quienes le presentarán sus saludos con motivo de regresar a sus respectivos países.

Luego concederá audiencia, también por separado, a los embajadores argentinos en Austria y en la Unión Soviética, Carlos Zamponi y Leopoldo Tettamanti.

Finalmente, a las 11.30, recibirá al ministro de Relaciones Exteriores y Culto, Raúl Quijano.

La jefe del Estado permaneció durante toda la jornada en su despacho de la Casa de Gobierno, de la que se retiro pasadas las 20, pero no se dio información sobre la actividad que cumplió.

Pudo saberse, no obstante, en medios allegados a la Casa Rosada, que mantuvo una reunión de casi dos horas con el secretario de Informaciones del Estado, general Otto Carlos Paladino, quien la informó sobre la situación gremial en varias provincias.

José Báez reiteró su renuncia en el gremio del Seguro

BUENOS AIRES, 8. (NA) — José Báez reiteró su renuncia a la secretaría general del Sindicato del Seguro, en una actitud que se interpreta como destinada a liberar al dirigente de compromisos gremiales para que pueda asumir plenamente la actividad política.

Dieron más directivas en materia de precios

Fueron impartidas por la Presidente de la Nación

BUENOS AIRES, 8. (Télam) — La Presidente de la Nación, María Estela Martínez de Perón, impartió hoy precisas directivas para la inmediata aplicación del plan nacional de precios, de acuerdo con los lineamientos anunciados por el titular de la cartera de Economía, Emilio Mondelli, en su mensaje del viernes pasado.

A tal efecto, la jefa del Estado mantuvo una reunión en su despacho de la Casa de Gobierno, que se inició a las 10.40 y finalizó a las 13.30, con los titulares del Interior, Roberto Ares; de Justicia e interino de Defensa, José Alberto Deheza; de Economía, Emilio Mondelli; de Trabajo, Miguel Unamuno; los secretarios de Comercio, José Llorens Pastor y de Programación y Coordinación Económica, Jorge Benalcázar, el intendente municipal de la Ciudad de Buenos Aires, general de división (RE) José Embrioni y el jefe de la Policía Federal, general de brigada Albano Carlos Harguindeguy.

Tras un amplio informe sobre los aspectos prácticos y legales que conforman la aplicación del referido plan, la señora de Perón destacó la necesidad de que se pongan en marcha inmediatamente todos los resortes necesarios para asegurar su implementación con el apoyo directo de las fuerzas de seguridad, puntualizándose que simultáneamente se procederá a una severa represión del contrabando externo, particularmente de materias primas y mercaderías que se sustraen del mercado ilícitamente. En esta acción actuarán efectivos de las Fuerzas Armadas y de seguridad.

La Presidente de la Nación remarcó, tras especificarse las medidas que tendrán efecto inmediato en todo el país, que la aplicación por parte del Poder Ejecutivo de las leyes, decretos y resoluciones en vigencia para la defensa del salario de los trabajadores, no alcanzarán integralmente su objetivo sin un esfuerzo nacional de producción, único medio que permitirá la justa distribución de la riqueza.

La jefa del Estado había arribado a la Casa de Gobierno a las 9.10 y tras considerar diversos asuntos de Estado con sus colaboradores inmediatos, suscribió el despacho diario que le fue informado por el secretario técnico, Julio Carlos González.

Con posterioridad a la reunión en la cual impartió directivas para la aplicación del plan nacional de precios, ingresó al despacho presidencial el gobernador de la provincia de San Juan, Eloy P. Camus, acompañado por funcionarios de su gobierno.

A las 13.50 la señora de Perón dio por finalizada su actividad matutina, pasando a otra dependencia de la Casa de Gobierno, donde almorzó.

Reunión del equipo económico

BUENOS AIRES, 8. (Télam). Durante más de dos horas —de las 18.30 a las 20.40— permaneció reunido el gabinete económico presidido por el titular de la cartera, Emilio Mondelli.

Si bien nada se informó oficialmente, al término de las deliberaciones, pudo saberse que, entre otros temas, se había considerado la implementación de algunas de las medidas contenidas en el plan económico expuesto por el ministro de Economía, el viernes último, como así también, aspectos de las gestiones crediticias que el titular del Banco Central, Eduardo Zalduendo, viene cumpliendo con el Fondo Monetario Internacional.

Como se informó oficialmente el sábado último, esas gestiones tienen por finalidad la amplia-

(Pasa a la Pág. 6, Col. 8ª)

La Presidente de la Nación aparece en su despacho de la Casa de Gobierno reunida con varios ministros, el intendente de Buenos Aires y el jefe de la Policía Federal. (Radiofoto de UPI).

A varios empresarios infractores se detuvo

Además se procedió a la clausura de algunos comercios

BUENOS AIRES, 8 (NA). — La Policía Federal informó que las sanciones a las infracciones a la Ley de Abastecimiento, contempla multas de doscientos a un millón de pesos ley (límite que podrá ampliarse), en tanto la Secretaría de Comercio dio cuenta de un proceso de "acercamiento" a los consumidores, tendiente a aminorar el acelerado aumento de los precios que se viene registrando desde hace un tiempo.

El comunicado difundido por la Policía Federal expresa que por Ley se ha creado la Dirección General de Investigaciones en lo Penal-Económico, a cargo de la Policía Federal Argentina y con dependencia del Comando de Jefatura. "La integra personal de la institución y se le ha adscripto, en comisión, personal de la Secretaría de Comercio. Dicho organismo actúa en forma independiente. Las denuncias deben efectuarse personalmente en el Departamento de Inspecciones o por teléfono, abarcando su funcionamiento las 24 horas del día".

Su actividad comenzó el 4 de marzo último y su jurisdicción comprende el ámbito capitalino. Su accionar alcanza a los comercios mayoristas, minoristas, grandes empresas, monopolios e intermediarios, en lo atinente a existencias, depósitos de mercadería, etc.

Las multas, como se dijo, van de los 200 a un millón de pesos ley, pero el límite podrá aumentarse hasta alcanzar el triple de la ganancia obtenida en infracción, arresto de noventa días, clausura del establecimiento por un plazo de hasta noventa días, inhabilitación de los infractores de hasta dos años para el uso o renovación de créditos que otorguen las entidades sujetas a la ley de entidades financieras, comiso de las mercaderías y productos objeto de la infracción, suspensión de hasta cinco años en los registros de proveedores del Estado, publicación de la sentencia condenatoria y suspensión del uso de patentes y marcas por un lapso de hasta tres años.

Los inspectores tienen amplias atribuciones que incluyen la clausura de los locales mayoristas y minoristas y depósitos de mercaderías, como asimismo, comiso de éstas.

Los procedimientos de la Policía Federal

BUENOS AIRES, 8. (NA) — La Policía Federal informó sobre numerosos procedimientos realizados en las últimas horas, en cumplimiento de la ley 20.680, de abastecimiento. Se labraron actas por distintas infracciones, se clausuraron co-

(Pasa a la Pág. 6, Col. 6ª)

La misión ante el FMI comenzó ya su gestión

El Ministerio de Economía hizo una aclaración

WASHINGTON, 8 (UPI). — La Argentina inició hoy gestiones con el Fondo Monetario Internacional (FMI), para obtener créditos posiblemente hasta 304.500.000 dólares a fin de hacer frente a la más grave crisis económica en la historia de la Nación.

La Argentina tiene casi totalmente agotada su capacidad de créditos en el FMI. En los últimos meses los giros argentinos suman 417.700.000 de dólares, sin que tenga posibilidad de obtener créditos por el tramo oro las llamadas facilidades petroleras.

La mayor posibilidad del gobierno argentino está en el crédito contingente, donde podría solicitar hasta un máximo de 382.000.000 de dólares. Se estima que el déficit de la balanza de pagos llegó el año pasado a más de 500.000.000 de dólares.

La primera gestión efectiva de la misión que preside el presidente del Banco Central, Eduardo Zalduendo es un crédito compensatorio por baja en las exportaciones por 127.000.000 de dólares.

La Argentina ha sufrido un serio quebranto en sus ventas de carne al exterior por las medidas restrictivas dictadas por la Comunidad Económica Europea, principal mercado para las exportaciones argentinas de carne vacuna.

Las esperanzas de disminuir el déficit mediante buenas exportaciones de granos, sufrieron un revés por la sequía que ha azotado varias regiones del país.

La misión que preside Zalduendo bosquejó hoy a las autoridades del FMI el plan de saneamiento y recuperación económicos. Entre las medidas que comporta el plan está la corrección monetaria, aplicada en Brasil por el ex ministro de Hacienda Antonio Delfim Netto y que rindió óptimos resultados.

La corrección monetaria será ejecutada mediante el ahorro y préstamos y su principal propósito es compensar los efectos de la acentuada inflación que este año llega al coeficiente sin precedente de 360 por ciento. Otro aspecto de la corrección monetaria son las devaluaciones periódicas del peso que se cotiza oficialmente a 140 por dólar.

Los graves problemas de balanza de pagos se ven agravados por una abultada deuda externa que llega a 9.800 millones de dólares incluyendo amortización de capital e intereses. Los pagos de este año son del orden de 1.500 millones de dólares.

Sin embargo, el gobierno argentino no ha solicitado renegociar su deuda externa con los deudores del llamado Club de París, pero ha tratado de diferir los pagos de los servicios de la deuda.

Esta es la segunda gestión financiera argentina con el F. M. I. en el término de cinco meses. El pasado octubre, una misión encabezada por Guido Di Tella logró créditos por 200.000.000 de dólares, para resolver, en parte, los mismos problemas que ahora trae en cartera la misión de Zalduendo.

Un informe de la embajada de Estados Unidos en Argentina a mediados de enero último señaló que la crisis económica del país está basada en la inestabilidad política y que no se vislumbra una solución fácil ni rápida, a menos que mejore el clima político de la Nación.

En medios financieros se apuntó que las mejores posibilidades de recuperación económica y financiera en la Argentina descansarían en el apoyo político, principalmente de los poderosos sindicatos obreros.

Comunicado de la cartera de Economía

BUENOS AIRES, 8 (Télam). — El ministerio de Economía dio a conocer esta noche un comunicado relativo a las gestiones que cumple el presidente del Banco Central, Eduardo Zalduendo, ante el Fondo Monetario Internacional.

El comunicado expresa textualmente: "ante versiones periodísticas el Ministerio de Economía se ve en la obligación de señalar que la misión económica que encabeza el presidente del Banco Central, Eduardo Zalduendo, tiene expreso mandato para gestionar ante el FMI, únicamente el saldo correspondiente por la caída de exportaciones. Por facilidades petroleras y el primer tramo de crédito, que no es condicionado".

"En las atribuciones de esta misión, no se encuentra la de gestionar ni iniciar tratativas ante dicha institución, tendiente a la obtención del segundo tramo, que significa un "stand by", tal como fuera mencionado en órganos periodísticos".

"El Ministerio de Economía solicita al pueblo de la República que tenga plena confianza en su determinación de no iniciar ningún tipo de gestión crediticia que pueda implicar una reducción de nuestra capacidad nacional de decisión".

Los empresarios hicieron una severa advertencia

El plan económico producirá "una drástica reducción de ocupación y del poder adquisitivo de la población"

BUENOS AIRES, 8 (NA). — El consejo directivo de la Confederación General Económica aprobó esta noche una declaración en la que se formulan severas críticas al plan económico de emergencia anunciado por el ministro Emilio Mondelli, afirmando que producirá "una drástica reducción de los niveles de ocupación y del poder adquisitivo de la población".

En la misma reunión, la conducción de la central empresaria aprobó la renuncia presentada por su presidente, Julio Broner, y por el vocal Aurelio Mena, atendiendo a la condición de indeclinables de las dimisiones.

El texto de la declaración sobre el paquete de medidas económicas, es el siguiente:

"La Confederación General Económica de la República Argentina expresa su más enérgico rechazo al paquete de medidas anunciadas por el ministro de Economía, porque su implementación producirá:

"Un grave quebranto y descapitalización de las empresas privadas de capital nacional, en especial, de las pequeñas y medianas.

Una drástica reducción de los niveles de ocupación y del poder adquisitivo de la población.

Un nuevo enriquecimiento de los sectores especulativos, en detrimento de los productivos.

Una fuerte recesión, que postergará una vez más, las aspiraciones de desarrollo nacional.

Una nueva pérdida del ya muy reducido poder de decisión económica nacional.

"Las propuestas del ministro de Economía y las medidas ya adoptadas amenazan con hacer más profunda la crisis que vivimos. El empresariado nacional, que ha compartido y compartirá siempre los destinos de la Nación, no puede menos que manifestar su absoluto rechazo a esa política económica.

"Una fuerte devaluación que encarecerá vertiginosamente los insumos industriales, sumada a alzas desmedidas de combustibles, tarifas eléctricas, ferroviarias, y otros aumentos ya acordados, acelerarán aún más un ritmo inflacionario que viene desquiciando la economía nacional.

"Rechazamos la indiscriminada represión policial a los últimos eslabones de la cadena, especialmente a los pequeños y medianos comerciantes, que reciben el impacto de los aumentos masivos de costos desencadenados por la acción del Estado. Estas amenazas de clausuras y prisiones, agravan el clima de inseguridad que vive el empresariado nacional.

"Se dice que la consigna debe ser "producir", pero nada se dice de cómo se promoverá la inversión privada nacional, nada del crédito como instrumento para el desarrollo del país, nada de las exportaciones manufacturas par ensanchar el mercado de nuestra industria y contribuir a sanear nuestra balanza de pagos.

"Para el empresariado nacional, y sobre todo, para las empresas de menor capacidad financiera, las perspectivas son amenazadoras. Si baja la capacidad adquisitiva del mercado interno, bajarán las ventas y la producción. Esto llevará a la quiebra masiva de empresas y a la desocupación".

"Vivimos una profunda crisis económica, social e institucional, que exige sacrificios de todos los argentinos; pero no estamos dispuestos a permitir que se siga invocando la necesidad de hacer sacrificios para seguir destruyendo las fuerzas productivas de la Nación, provocando el caos y enajenando cada vez más, nuestra independencia económica".

La desestimación del llamado a Asamblea fundamentó Luder

"El mal desempeño de las funciones del Poder Ejecutivo sólo puede resolverse por el procedimiento del juicio político"

BUENOS AIRES, 8 (NA). — El presidente provisional del Senado, doctor Italo Argentino Luder, dejó sentado que "el mal desempeño de las funciones del Poder Ejecutivo sólo puede resolverse por el procedimiento del juicio político, y es totalmente ajena a las atribuciones de una asamblea legislativa".

De este modo la máxima autoridad del Senado tomó una posición estratégica frente a la crisis nacional, que lo muestra como uno de sus principales protagonistas, al volcar todo el peso del orden legislativo a la Cámara de Diputados, que es la encargada de iniciar el juicio político a la Presidente de la República.

El concepto expuesto por Italo Luder consta en un extenso documento que dio a conocer hoy en conferencia de prensa, en el cual expone la resolución y los fundamentos por los cuales desestimó el llamado a una asamblea legislativa para analizar "la grave situación de emergencia que vive la Nación", solicitada por 133 legisladores de la oposición.

Luego de estimar improcedente el llamado de ambas cámaras por no estar autorizado en la Constitución Nacional, aclara que "el segundo párrafo del artículo 75 de la Carta Magna tipifica bajo el rótulo de la "inhabilidad" aquellas situaciones de enfermedad o declinación física del Presidente y o vicepresidente, que los incapaciten para ejercer sus cargos, hasta tanto hayan desaparecido las causas o hasta que un nuevo presidente sea elegido".

El senador Italo Luder fundamenta ante los periodistas las razones por las cuales no se accedió a convocar a una asamblea legislativa. (Radiofoto de NA).

Ratificando su concepto sobre la procedencia del juicio político, Luder destacó la actitud asumida por la Fuerza Federalista Popular que desestimó el pedido de la asamblea para persistir en impulsar el inicio del juicio político a la Presidente, María Estela Martínez de Perón, por mal desempeño de sus funciones".

Aludiendo a los fundamentos que abonaron los pedidos de los senadores y diputados opositores, el doctor Luder destaca que "la causal de grave emergencia nacional no encuadra en ninguna de las prescripciones constitucionales que autoriza la convocatoria y el funcionamiento de una asamblea legislativa", opinando seguidamente que ambas cámaras, "convocadas para debatir tales temas, no podrían adoptar ninguna decisión institucional válida y sólo mostrarían la insuficiencia de la vía elegida".

En torno al concepto de inhabilidad, el presidente provisional del Senado, analizan-

(Pasa a la Pág. 6, Col. 7ª)

La libra esterlina llegó al nivel más bajo de su historia

LONDRES, 8 (UPI). — La libra esterlina descendió hoy a los niveles más bajos de su historia frente a los signos monetarios de otras naciones.

Antes de que el Banco de Inglaterra interviniese en el mercado, la cotización de la libra perdió más de seis centavos respecto del dólar. Hundiéndose por debajo del nivel de dos dólares, cayó al tipo de 1,92 antes de que la situación se calmase.

"Una vez que cedió, la baja fue muy brusca", comentó Vic Stephens, alto funcionario del departamento de cambios del Midland Banb. La considerable caída situó, por primera vez a la libra esterlina por debajo del nivel de cinco marcos, de cinco francos suizos y de nueve francos franceses.

El turismo a Gran Bretaña tendrá así un nuevo aliciente con la revaluación indirecta de las monedas de sus respectivos países de origen. En cambio es una mala noticia para los exportadores al mercado británico, pues sus mercancías costarán más a los compradores.

El brusco descenso experimentado hoy por la libra no es sino la agudización de una tendencia iniciada a fines de la semana última. "La crisis se produjo el jueves al mediodía, cuando obviamente se presentó un importante vendedor de libras en el mercado", señaló Stephens.

Los agentes cambiarios dicen que el vendedor fue Nigeria, país que resolvió liquidar sus reservas en libras luego de suscitarse un diferendo diplomático que impulsó a Lagos a pedir el retiro del embajador de Gran Bretaña.

La venta de centenares de millones de libras continuó el viernes, registrándose una regresión paulatina de la divisa británica. Pero en la mañana de hoy la declinación fue en vertical.

La cotización, que cerró el viernes en 1,9825 dólares, cayó a plomo a 1,92. Luego se produjo una reanimación y finalmente intervino el Banco de Inglaterra con sus reservas para comprar libras y reforzar su cotización.

Al promediar la jornada, la tasa estaba relativamente estabilizada en 1,9450 dólares por libra, y el mercado se calmó bastante.

Calculada frente a las divisas en conjunto de los 10 países de más comercio con Gran Bretaña, la libra llegó a colocarse un 33,1 por ciento por debajo de los niveles que ocupaba al suscribirse el acuerdo internacional de fines de 197

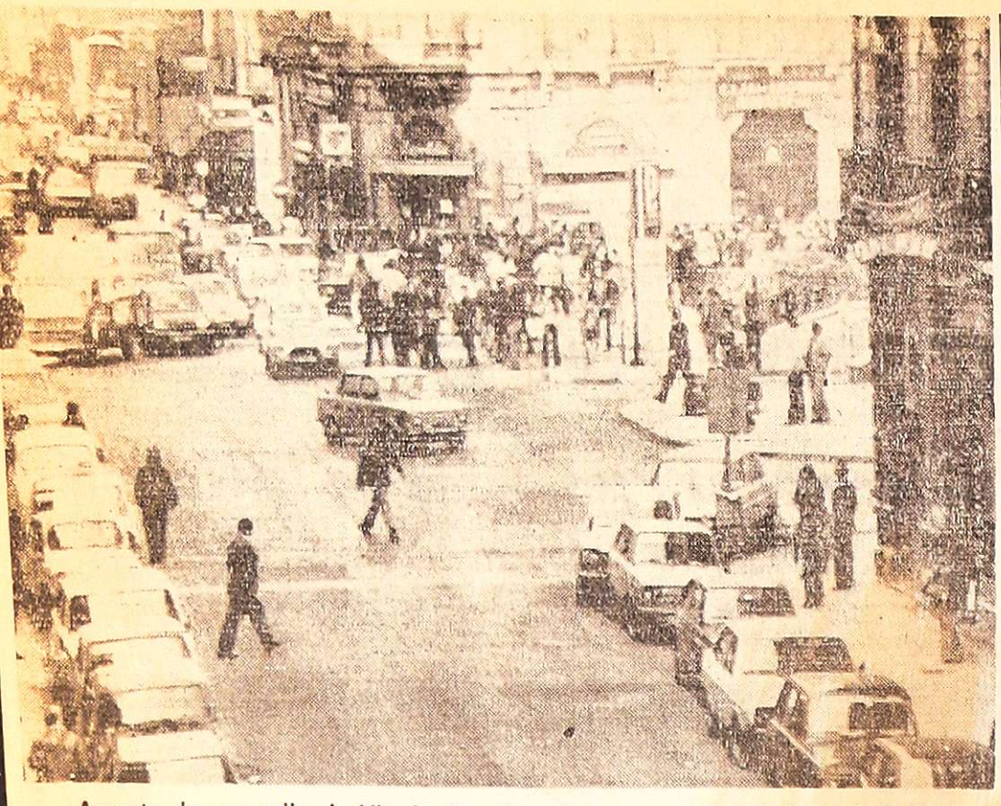

Aspecto de una calle de Vitoria, España, a la que se volcaron los trabajadores vascos para protestar contra la acción policial de la última semana, cuando en esa ciudad fueron muertos cuatro manifestantes y más de cien resultaron heridos. (Radiofoto de UPI).

La huelga en la región vasca adquiere violencia

Más de 300.000 trabajadores se pliegan al paro

MADRID, 8 (UPI). — Una huelga general, caracterizada por su violencia, afectó hoy la región vasca, mientras multitudes de obreros se lanzaron a las calles a protestar por la supuesta brutalidad policial durante disturbios ocurridos la semana pasada en la ciudad de Vitoria.

Los grupos izquierdistas desafiaron abiertamente las advertencias del gobierno de que mantendrá el orden público con "la máxima firmeza".

Fuentes periodísticas oficiales dijeron que más de 300.000 trabajadores fueron a la huelga en Bilbao, San Sebastián y otros centros urbanos. En círculos laborales se señaló que el número de obreros que paralizaron sus tareas era de medio millón. Añadieron que se trataba de la mayor huelga en la políticamente convursa región norteña desde la guerra civil, hace 37 años.

La huelga fue convocada por grupos izquierdistas oficialmente proscriptos, a fin de presionar en pro de sus exigencias de que se enjuicie públicamente a los responsables de acciones que calificaron como "brutal asesinato de los trabajadores de Vitoria".

Cuatro personas murieron y alrededor de otras 100 resultaron heridas el miércoles cuando la policía respondió con sus armas de fuego al lanzamiento de piedras desde barricadas alzadas por manifestantes que protestaban porque el gobierno no había podido solucionar una huelga local.

Los incidentes constituyeron los peores actos de violencia política en los tres meses y medio transcurridos desde la muerte del generalísimo Francisco Franco, quien gobernaba con mano dura el país.

La huelga general de hoy desató nuevas manifestaciones de violencia en varias poblaciones.

En una fábrica de Bilbao, obreros en huelga que realizaban una reunión, atacaron a la policía con barras de acero después de que los agentes arrojaron gases lacrimógenos. En un pueblo cercano, las autoridades arrestaron a varias personas al ser sorprendidas tratando de cortar los rieles de la vía férrea, para evitar que el gobierno condujese más policías en tren hasta el lugar.

En la localidad industrial de Basauri, la policía trató de impedir un desfile de 8.000 trabajadores y pidió refuerzos de la Guardia Civil, una organización para-militar, cuando los manifestantes comenzaron a tirar piedras contra los agentes. Los choques dejaron lesionados en ambos bandos, entre ellos un obrero de 18 años con una herida de bala en la cabeza.

En Vitoria, las plantas industriales siguieron paralizadas por sexto día, y millares de personas se congregaron en la catedral para asistir a una misa en memoria de los caídos la semana pasada.

En Madrid, millares de trabajadores industriales se plegaron al conflicto, en apoyo de los obreros vascos. También volvió la intranquilidad entre los estudiantes y la policía envió fuerzas a la universidad central para poner fin a reuniones de los alumnos y para quitar banderas negras y carteles atacando al rey Juan Carlos y su gobierno.

EN SAN MARTIN
DIVORCIOS
Dr. IVAN A. CALDERON
BALCARCE 265 - TELEFONO 21463
9.3|F|49893|9|3

SECRETO

Revista bimensual de temas relacionados con las últimas novedades sobre SEXO. Apasionantes notas, deslumbrantes desnudos totales, novedades de Suecia y Dinamarca, adminículos que ofrecen las mas exoticas revistas europeas. Todo lo que un hombre moderno debe conocer acerca del tema. Suscríbase por un año (6 números), enviando cheque o giro por $ 1.800.—, a la orden de Importing S.A., Avda. Alvear 1891, 1er. piso, oficina 101, Buenos Aires, y recibirá la publicación bimestralmente en su domicilio, en sobre cerrado sin membrete, con la más absoluta reserva. Puede solicitarla también por contrarreembolso, enviando solamente $ 100 de franqueo. Se envía unicamente por correo, como correspondencia personal, no entregamos personalmente.

Piden una interpelación a Mondelli en la Cámara

BUENOS AIRES, 8 (NA). — Varios diputados enrolados en el Grupo Justicialista de Trabajo, presentaron hoy un proyecto de resolución, para que la Cámara Baja requiera la presencia del ministro de Economía, Emilio Mondelli, a fin de que durante la sesión que se realizará el miércoles 17, a las 16, informe personalmente —entre otras cosas— "si no considera que es inexacto que el plan liberal gestado por el área económica del Poder Ejecutivo a su cargo, tenga algún poco de coincidencia con la filosofía económica peronista".

El proyecto de interpelación, que firman los diputados Luis Sobrino Aranda, Nilda Garré, Julio Barbaro y Willebrordo Arrué, propone que el ministro responda también si no considera "que hiere los fundamentales principios de la doctrina peronista al hacer gravitar con el plan liberal, a los sectores de menos recurso, el peso mayor del mismo".

También proponen los legisladores del Grupo de Trabajo, que se interrogue a Mondelli si no entiende que lesionó la dignidad del Poder Ejecutivo "haber negado información a todos los integrantes de la Comisión de Presupuesto de la Cámara de Diputados, al concurrir a la misma el secretario de Hacienda, con la participación de todos los sectores políticos que componen la misma", y si "no considera que agrava esa situación, la circunstancia de que el propio secretario de Hacienda sostuviera que ya el Fondo Monetario Internacional, conocía lo que se les ocultaba a los integrantes de la Comisión de Hacienda y Presupuesto".

Finalmente, el proyecto señala que la presencia de Mondelli en el Parlamento, tiene que servir para que "informe exhaustivamente sobre la línea de la política económica y plan liberal respectivo".

Solicitud de los senadores de la UCR

BUENOS AIRES, 8 (N.A.) El bloque de senadores de la Unión Cívica Radical, encabezado por Carlos Perette, presentó un proyecto propiciando que el Senado interpele al ministro de Economía, a fin de que informe verbalmente sobre la situación económica y financiera del país, así como sobre las medidas que se consideran para afrontar la coyuntura tanto interna como externa.

Perette, el viernes pasado, luego de que el ministro Emilio Mondelli expusiera su plan económico, formuló severas críticas a esos lineamientos, advirtiendo que tenderían a afirmar la dependencia del país.

Denunciarán más irregularidades sobre la Cruzada

BUENOS AIRES, 8. (NA). — La diputada nacional Cristina Guzmán (FuFePo - Jujuy), denunciará "nuevas y graves irregularidades en el manejo de fondos de la Cruzada de Solidaridad (ex Justicialista), que preside María Estela Martínez de Perón.

La legisladora federalista convocó, a tal efecto, a una conferencia de prensa, que se desarrollará a partir de las 11 de mañana en el Congreso Nacional.

Chispazos

Por LA

General Bignone: "El Ejército ha sido comprendido por su pueblo"

Se inició el año lectivo en el Colegio Militar de la Nación

BUENOS AIRES, 8 (NA). — "El pueblo de la Patria, ante la agresión extranjerizante y el desorden generalizado, ha entendido dónde está la verdad y dónde está la mentira y cuánto vale su Ejército, ese Ejército que con humildad y estoicismo, aguantó afrentas, soportó calumnias, perdió sangre y que no solo no se mello, sino que mostró la hoja de su sable más afilada que nunca; se aferró a los valores de Dios, la Patria y la familia; sacó a la superficie todo su contenido y fue comprendido por su pueblo".

Así lo afirmó hoy el director del Colegio Militar de la Nación, general Reynaldo Bignone, al hablar durante la tradicional ceremonia de incorporación de los nuevos cadetes y de iniciación de los cursos.

El acto se cumplió en la sede de dicho instituto con asiento en El Palomar, ante una formación de cadetes y en presencia de sus familiares y el cuerpo de profesores.

Se inició con la ejecución del Himno Nacional y una oración del capellán de la escuela, tras lo cual, el general Bignone, procedió a entregar las insignias a los nuevos suboficiales cadetes recientemente ascendidos, para luego pronunciar una alocución.

Comenzó destacando que, por segunda vez, el Instituto inicia sus cursos formando parte de un Ejército en operaciones, circunstancia "que particulariza y condiciona las características que se imprimen a los cursos a desarrollar", acondicionamiento que está "referido mas que a las técnicas de combate, a los valores espirituales en juego".

Tras señalar que esos valores morales son los que hacen que una fuerza llegue a la victoria, o sea derrotada cuando está en operaciones, el general Bignone destacó la circunstancia de que en 1976, "el pueblo nos ha proporcionado la mayor cantidad de aspirantes a ingreso de los últimos años".

"En momentos en que el Ejército ha sufrido bajas heroicas en sus cuadros y soldados, en que no tiene descanso en su tarea; en que se imponen los mayores sacrificios; en que, como en los tiempos heroicos casi podría decirse que no tiene en la medida suficiente pan, yerba, vestido y paga, pero sí deberes que cumplir, esto es altamente significativo".

"Cuando una promoción de subtenientes, antes de cumplir un año del egreso tiene cuatro bajas en sus filas, vienen mil a querer ocupar esos puestos; y es que el pueblo de la Patria, ante la agresión extranjerizante y solapada de la subversión y el desorden generalizado, ha comprendido donde está la verdad y donde la mentira y cuanto vale su Ejército".

Añadió que "no cometeremos el desatino de decir que los valores inmutables, del sentido heroico de la vida, de la fe que mueve montañas, de todo aquello por lo cual vale la pena vivir la vida y aun entregarla, no existen en otros ámbitos; pero sí, tenemos la seguridad de que por lo menos han sido puestos en duda".

Señaló que este año, esta ceremonia se cumplía, a diferencia de todas las anteriores, con uniforme de combate, como símbolo de que "integramos atentos el sistema de seguridad y como una evidencia más de la aptitud física y moral con que queremos comenzar nuestras actividades".

"Paradójicamente —prosiguió—, el enemigo que pretende destruirnos, hace que estéis formando para el mañana, en el mejor ambiente en que puede formarse un soldado profesional: el ambiente de la lucha, del riesgo, de la presencia de Dios, de la vivencia de la Patria, de la motivación permanente por mantener en alto los valores del espíritu".

"Lamentablemente, como ellos no son ni soldados ni profesionales, sino mercenarios de una idea extranjera; como no tienen jerarquía para enfrentar a un ejército, ensucian la lucha y apelan a los métodos de las bandas de delincuentes, apelan a la forma de pelear que les enseñó la doctrina extranjera a la que sirven y entonces, manejan con rara habilidad la bomba que mata a inocentes, el atentado del que aseguran como primera medida el escape; el asesinato por sorpresa o traición, la campaña sicológica que desparrama mentiras".

"Qué lejos de San Martín, Belgrano o de Güemes; qué lejos de los que nos enseñaron a pelear de frente en superioridad o inferioridad de condiciones; qué lejos de nuestros Ejércitos regulares de otrora o de nuestros «Montoneros» de verdad".

"Pero no importa; eso fuimos y eso seguiremos siendo, pese a todo; nuestra obligación de presente es que vosotros heredéis el mismo Ejército de la hidalguía que nosotros recibimos por legado de los grandes de la Patria; y ante vuestros seres queridos aquí presentes, bajo la invicta bandera de la Patria, bajo la enarbolada sin límites del Todopoderoso, os aseguro que así será".

La ceremonia finalizó con un desfile del cuerpo de cadetes y posteriormente, el general Bignone se reunió con los padres y tutores de los que inician hoy sus cursos, para comentar aspectos de la vida del instituto.

APRENDA INGLES HABLANDO
CLASES INDIVIDUALES
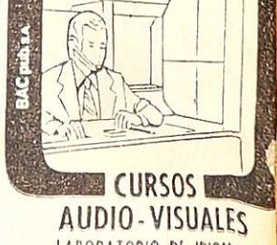
CURSOS AUDIO-VISUALES
LABORATORIO DE IDIOMAS
St. JAMES
Directora:
Graciela Emiliani de Apaiye
COLON 539
TEL. 293152 - 257637

Quiniela de Mendoza

Informó el Banco de Previsión Social sobre el resultado del sorteo de la Quiniela de Mendoza realizado ayer, que fue el siguiente:

1º	Premio	337
2º	"	620
3º	"	619
4º	"	590
5º	"	814
6º	"	692
7º	"	882
8º	"	559
9º	"	906
10º	"	524
11º	"	003
12º	"	747
13º	"	498
14º	"	416
15º	"	207
16º	"	998
17º	"	916
18º	"	578
19º	"	734
20º	"	962

Se cumplieron paros en varios complejos de la industria automotriz

CORDOBA, 8. (Télam). — No se desarrollan actividades en las tres plantas del complejo industrial "Fiat Concord" en Ferreyra. Fuentes de la empresa informaron que no ingresaron a trabajar operarios de las plantas "Matefer", "Concord" y "Grandes Motores Diesel".

Tampoco cumplen tareas los obreros de la fábrica "Perkins" y de la industria del caucho.

En Renault

A partir de las 11.30 sesionó en el complejo de Santa Isabel de Renault, la asamblea general de operarios convocada por el cuerpo de delegados de la planta, analizándose exhaustivamente las últimas disposiciones económicas del gobierno central.

Todos los trabajadores de la planta, incluídos los empleados administrativos, hicieron abandono de sus lugares de trabajo a las 13.30.

Los trabajadores de Renault votaron un emplazamiento a la empresa por el término de 48 horas a fin de que conceda una serie de mejoras económicas que, en su totalidad, significan un pedido de aumento del orden del 50 por ciento. Se requieren bonificaciones por gastos de medicamentos, transporte y uno por ciento por año de antiguedad, así como la equiparación de sueldos con Grandes Motores Diesel de Fiat.

Disminuyeron las reservas del Banco Central

BUENOS AIRES, 8. (NA). — El balance que dio a conocer hoy el Banco Central, revela que, en la semana del 29 de febrero al 7 del corriente, las reservas monetarias internacionales disminuyeron en 371 millones de pesos, con lo que su saldo decreció de 21.681 a 21.310 millones. Dicha variación obedeció a la baja de 643 millones de pesos en cuenta "oro, divisas, colocaciones realizables en divisas y convenio de pagos" (de 6.809 a 6.166 millones), contrarrestada parcialmente por el aumento de 272 millones de pesos en el rubro "otros activos en moneda extranjera" (de 14.734 a 15.006 millones).

Durante la semana, el circulante tuvo un aumento de 6.069 millones de pesos, y de esa manera, su volumen se elevó de 189.645 a 195.714 millones.

MODIFICACIONES Y AVISOS
EN LA GUIA TELEFONICA

La Compañía Argentina de Teléfonos S. A. pone en conocimiento de sus abonados y del público en general, que hasta el día 15 de marzo de 1976 se aceptarán modificaciones, publicidad y figuraciones especiales para la próxima edición de la guía de teléfonos en preparación.

Utilice la Guía Telefónica

para una propaganda económica y eficaz.
HORARIO DE ATENCION AL PUBLICO:
7 a 13 Horas

4|3|F|46975|9|3|A

Interrogantes sobre el "Plan Mondelli" y el cuadro político

(De nuestra Corresponsalía en la Capital)

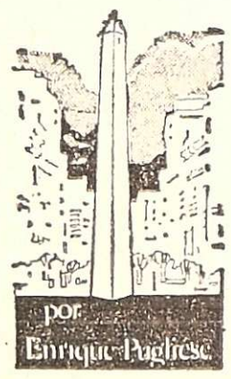

por Enrique Puglisevic

BUENOS AIRES, 8. Desde Córdoba, con la sucesión de movilizaciones y asambleas obreras; desde Mendoza, con el estado de alerta de su C.G.T.; desde Buenos Aires, donde las calles del centro y de los barrios —desde el sábado último— han quedado prácticamente desiertas de automóviles, son las primeras manifestaciones que se han ido sucediendo en en respuesta al denominado "Plan Mondelli".

Si bien los observadores computan todos los episodios en la nómina de las "respuestas previsibles", agudos analistas capitalinos añaden, a los síntomas expresos que ofrece la situación nacional, elementos de juicio que merecen especial atención para la integración de un cuadro político serio. En efecto, el sábado 6, por ejemplo, se reunió el Congreso Nacional del Partido Justicialista —y ya era perfectamente conocido, en todo su rigor, el plan del ministro de Economía— pero no se conoció documento partidario o declaraciones personales sobre tan urticante definición gubernativa. Se eligió al nuevo Consejo Nacional partidario, pero el silencio en torno de la situación económica no dejó de causar comentarios en todos los círculos trascendentes de la vida argentina.

Por otra parte debe ponderarse que todo el sector no ultraverticalista del peronismo decidió no acercarse a las deliberaciones y, a estas horas, dicho sector viene estudiando cuál es el rol que les corresponde desarrollar —dentro o fuera del peronismo— en lo sucesivo. Julio Romero, gobernador de Corrientes, Victorio Calabró, gobernador de Buenos Aires, Enrique Osella Muñoz y Luis Rubeo, diputados nacionales santafesinos y líderes del Movimiento de Afirmación Peronista, analizan la perspectiva interna. Pero, a 48 horas del anuncio formulado por el doctor Emilio Mondelli, causa preocupación que no se haya conocido una sola declaración institucional, gravitante y de peso ante la opinión pública, que adhiera a los criterios oficiales en materia económica. Todo el mundo, en suma, lanza dudas sobre las perspectivas de éxito del "Plan Mondelli".

EL COOPERATIVISMO AL SERVICIO DE LA COMUNIDAD

CONVOCAMOS E INVITAMOS a todas las COOPERATIVAS Y COOPERATIVISTAS de Mendoza a participar activamente en el Seminario con dirigentes locales, nacionales e internacionales, que se realizará en nuestra Ciudad, del 22 al 25 de Marzo 1976.

Informes e Inscripciones:
federación intercooperativa de mendoza ltda. (fim)
Alvarez Thomas 435
Godoy Cruz - Mendoza - Tel. 221541

GUIA PROFESIONAL

MEDICOS

Dr. OSCAR E. CAMINOS
Clínica y Cirugía. Obesidad. Várices. Vejez. Enf. Venéreas. Impotencia. Mutuales. Sarmiento 777, Tel 241768. De 11 a 13 y 17 a 21 horas. 9-1-F-Pte.

Dr. RODRIGUEZ SAA
CLINICA MEDICA
Dra. RODRIGUEZ SAA
PIEL - DEPILACION
Martínez de Rosas 2055 (entre Salpacha y Paraná). Telef. 230063
24|7|F|77882 Pte.

Dr. MIGUEL ANGEL CHIRINO ZARATE
Clínica. Enfermedades de la mujer. Prevención cáncer. Tratamientos. Especializado extranjero. Mutuales. Rioja 1856 - Teléfono 250237.
20,1|F|50705|Pte.8

Dr. ANGEL C. NAVARRO
Cirugía - Atiende lunes, miércoles y viernes de 17 a 20 hs. Reserve turno. Alpatacal 2755. Telef. 214325. 1|11|F|Pte.|A.

Dr. CARLOS MINOPRIO
No atenderá hasta el 22-III-76. T. 242545-243225. 2|3|F|48580|21|3-A

HOMEOPATIA

Dr. DANIEL J. LISSIN
Atiende días 11, 12 y 13 de marzo, en su nueva dirección: H. Yrigoyen 117, Cdad. Reservar turnos: tel. 291718. 2|3|F|48600|13|3

Dr. ALBERTO GRUENBERG
Atiende 9-10 marzo. Retirar turnos lunes a viernes 16.30 a 20.30 hs. - Marconi 760 - Godoy Cruz. 3|3|C|920|9|3

MASTROGIACOMO DE HOZ
MENDOZA: 13 de Marzo de 17 a 21 hs. Patricias Mendocinas 1944. Turnos Tel. 218969. SAN MARTIN: 13 de Marzo 10 hs. Pueyrredón 344. SAN RAFAEL: 14 de Marzo 10 hs. Cordoba 374. Tel. 24054. GENERAL ALVEAR. 14 de Marzo 17 hs. Sarmiento 181. 7,3|F|49549|13|3.A

APARATO DIGESTIVO

Dr. OMAR MUSRI
Atiende Mendoza: Sanatorio Policlínico Guaymallén - Tel. 218052 San Martín: Sanatorio Argentino Rivadavia: Sanatorio Carrasco y Bertona 6|2|F|62272|Pte

Dr. NESTOR MATUSCHKA
Clínico. Aparato digestivo, hígado, estómago, intestino, hemorroides. Diariamente desde las 17. Turnos: a los Tels. 291752 y 248241. - Colón 185, 4º piso. 6|2|F|44460|Pte.|5

UROLOGIA

Dr. ALBERTO D. BEKERMAN
ESPECIALIZADO EN EE. UU.
Cirugía, Riñón, Vejiga, Próstata, Genitales, Adultos, Niños. Esterilidad - 9 de Julio 1189, 2º "15". Turnos: 231915 - 247445. 10|2|C|800|11|3

ONCOLOGIA

DOCTOR
ROGELIO A. TABER
CANCEROLOGIA - CIRUGIA
Especializado en Francia e Italia. Tumores. Patología Mamaria. Quimioterapia. Consultorio: P. Mendocinas 634. - 2do. Piso, Dpto. 25. - Pedir turno: Telefs. 249629 - 244999. 2|3|F|48306|30|3-A

VIAS URINARIAS

Dr. MANUEL BIANCHI
Riñón, vejiga, próstata y genitales. Esterilidad masculina. Turnos desde las 16 horas. Teléf. 256234 Agustín Alvarez 250 4|6|F|66024|Pte

Dr. IGNACIO J. ROMEO
CIRUGIA VIAS URINARIAS
Cirugía general. Diariamente desde 17 horas. Pedir turno República de Siria 325. Teléfono 292220. 7,3|F|49557|Pte.

Dr. ALBERTO PABLO CORICA
ESPECIALIZADO EN EE. UU.
Enfermedades vías urinarias. Adultos y niños. Colón 532. - Turnos: Teléfonos 240835 y 252553. 29|1|F|29090|Pte

NUTRICION

Dr. MINUCHIN
Obesidad, Diabetes, Delgadez, Gota, Arterioesclerosis, Aparato digestivo. Turnos. Roca 20, Las Heras, Tel. 254402. Amigorena 80, Ciudad. Tel 244777 3|12|F|Pte

ENDOCRINOLOGIA

Dra SOFIA FRIDA SCHERBOVSKY
Tiroides - Obesidad - Esterilidad - Diabetes - Crecimiento y desarrollo. Adolescencia. De 8 a 13 hs. Solicitar turno a los Teléfs. 257402 - 258616. José Federico Moreno 2760, Ciudad. 9|3|F|49954|31|3

OBESIDAD

Dr. MARIO R. LEVIN
OBESIDAD
Director Centro Médico - Modelación Corporal Post Parto y Obesidad Gimnasia modeladora. Masajes manuales y electrónicos. Baños a vapor individuales. Parafina reductora. Bronceado. Fisioterapia. Se atienden todas las Mutuales. San Martín 1464, G. Cruz, T. 246897 31,8|F|87535 Pte

VIAS URINARIAS

Dr. ALBERTO SEVILLA
Director de los Institutos Médicos de obesidad, asma y alergia de Mendoza, Córdoba y Buenos Aires. Obesidad y celulitis deformantes. Várices y hemorroides, tratamientos sin operación y sin dolor. Departamentos especializados: Asma, Alergia, Cardiología, Ginecología, Cirugía plástica y estética. Injertos de cabellos (Prof. Tomás Pughes y Edgardo Escobar). Avenida Colón 232. T. 290006 - 241440 Atendemos mutualizados. Horario de 7 a 12 y de 15 a 20 horas. 28|11|F|31160|Pte

VARICES

Dr. SPINETTA REGUERO
Várices trat. no operatorio por electro fulguración. Cirugía Espec. España. Turnos: Junín 218, Barrio Bombal Tel 244111 Pte

ESPECIALISTAS EN CORAZON

ROBERTO WINTER
Médico Cardiólogo. - Electrocardiogramas - Fonocardiogramas - Ergometría - Radioscopías. - Atiende mutuales. - Rivadavia 430, Tel. 245423. Mendoza. 15,2|C|113,16|3

ESPECIALISTAS EN SEÑORAS

DOCTOR
JUAN CARLOS AZNAR
SEÑORAS - CIRUGIA
9 de Julio 1160 - 3er. Piso - Dpto. 2 - Pedir turno Tel. 231424. 25,2|C|701|21|3

ESPECIALISTAS EN NIÑOS

Dr. RICARDO D. PIERRO
ESPECIALISTA EN PSIQUIATRIA Y PSICOLOGIA INFANTIL
9 de Julio 1160, 6º piso, Dpto. 2. Teléfonos 231919 - 259247 4,3|F|43962|31|3

GARGANTA, NARIZ Y OIDO

Dr. RAUL JOSE BONSANGUE
GARGANTA - NARIZ - OIDOS
Turnos teléfonos 258555 y 262650. 25 de Mayo 1413. 10|5 Pte.|A.

CIRUGIA ESTETICA

Dr. ENRIQUE VELASCO
Cirugía estética, plástica reparadora. Lunes, miércoles y viernes, de 17 a 20 horas. Rioja 1153. Tel 244806. 1|12|F|58682|Pte

Dr. HUGO SALOMON
Unicamente Cirugía estética funcional de nariz. Clínica Godoy Cruz. Godoy Cruz 333. Teléfonos 215951 y 215952. Mutuales. Pte. F.D.

Dr. J. SANANES
Jefe de servicio Sala I Hospital Emilio Civit. Cirugía de nariz, mamas, adiposidades, injertos, quemados. Pedir turno, P. B. Palacios 1260 (Ituzaingó). T. 257319-251391. 7|3 F|Pte.|D

OCULISTAS

Dr. ZALDIVAR
Dra. MISTELI
Nueva dirección: Av. Emilio Civit 685. Ciudad. Tels. 257000 - 257100 14|1|F|Pte

Dr. M. MARCHEVSKY
OCULISTA
Consultas de 11 a 12.30 y de 16 a 20 hs. Rioja 1130, Tel. 247996. 25,9|F|94036 Pte

CLINICA DE OJOS
Atendida por
16 Médicos Oftalmólogos y 6 Auxiliares Técnicos Universitarios
Consultorio externo de 8 a 21 hs. Guardias permanentes. Cirugía e internación. Atención de particulares y Mutualidades. Av. España 838. Telef. 248836. 18|3|F|42511|Pte

Dr. ALVAREZ NOQUE
SOLICITAR TURNO
Enfermedades y cirugía de ojos. Mitre 896 - Tels.: 241805 - 241324 - 241443. 4,6|F|Pte

REUMATISMO

Dr. MANUEL MENA
Reumatólogo - Enfermedades de columna vertebral, brazos doloridos, ciática. Atiende de 15 a 20 hs Buenos Aires 226. Lunes a sábados 20|3|F Pte

CENTRO REUMATOLOGIA
Infanta M. de San Martín 56, 4º P. (detrás Correo Central). - Turno tarde - Tel. 240917. - Mtuales. 14|1|F|41196|Pte

Dr. JULIO F. SANCHEZ
Doctor en medicina (Esp. en Europa). Reumatología, ortopedia y traumatología. Rivadavia 141. Tel. 291994. 2|11|F|23600|Pte.

Dr. RICARDO BARCENILLA
Rivadavia 578 - Planta Baja - Dpto. 5 - Ciudad. - Turnos 17 a 20.30 hs. - Teléfonos 292020 - 221910 28|2|F|48167|Pte.

ESPECIALISTAS DE LA PIEL

Dr. ALBERTO J. GRINBERG
Enfermedades de la piel. Alergia dermatológica. Horario: lunes a viernes, 17 a 21 hs. Sarmiento 777 Mendoza. 15,7|F 75872 Pte

ALBERTO TORRES CORTIJO
Ex médico becario Univ. Madrid Emilio Civit 43, 1er. Piso. Turnos de tarde al Tel. 255760. 21|11|F|Pte

ODONTOLOGIA

VICTOR M. PICCIONE
Doctor en odontología. Cirugía de boca y huesos de la cara. Martes y jueves. Sanatorio Policlínico de Cuyo. Tel. 243000. Part. 255547.

ASMA Y ALERGIA

Dr. LUIS BROITMAN
ASMA - ALERGIA
Patricias Mendocinas 634. Planta baja. Local 9. Telef. 249907. Se atienden mutuales. 4,6|F|65875.Pte. A.

CLINICA DE ALERGIA
Dr. BOUERI
Dr. SALOMON BOUERI
Dr. ARNALDO BOERO
Dr. EDUARDO PEÑA
Corrientes 39 - Teléfono 251591. Pedir turno. 2|9.F|37791|Pte.|A.

PSIQUIATRAS

CARLOS FIGUEROA
Julio Roca 155, teléfono 214927. Sicoterapia - Electro hipnosis, hipnosis medica, obesidad, esterilidad sicopena. 7,3|C|546|4|4

GUILLERMO A. MARTINEZ
Psiquiatra graduado en el Instituto Psiquiátrico de Nueva York. Mitre 1463. Turnos: Teléf. 215684. 10|10|F|Pte.|A.

HUESOS

Dr. ARAGONA
Especializado en Italia, Francia, España. Clínica, cirugía, huesos articulaciones. Mutualidades. - Rivadavia 430, T. 246935, Par. 241775. 4,2|F|440'16|Pte.

BIOQUIMICOS

LABORATORIO ANALISIS CLINICOS - ESPECIALIDADES
Dra. MIRA PIENIEK
Dra. CRISTINA CAMPOY
MUTUALES
RIOJA 1856 - TELEFONO 250237

RADIOLOGIA

Dres. RICARDO HORENSTEIN MARTHA G. de HORENSTEIN
Radiografía - Radioterapia. Colón 185, 8º Piso - Teléf. 242747 - Particular: 245906. 28|8 F|.6771|Pte.|A.

PARTERAS

DELIA MASCAREÑO DE GOMEZ
OBSTETRICA NACIONAL
Pedir turno: Pellegrini 945, Godoy Cruz - Teléfono 292214. 2|3|C|959,960|.|4|D

LIDIA M. de CUARTAS
PARTERA
25 de Mayo 770, Mendoza, Teléfono 247223. 11|10|F Pte

J. DELIA SANCHEZ GOMEZ
OBSTETRICA NACIONAL
Atiende de 15 a 17 horas, menos sábado. Rivadavia 634. Tel. 241019. 6|12|F Pte

CELINA E. M. DE ARNEDO
PARTERA NACIONAL
Catamarca 585, Ciudad, T. 242358. Pedir turno. 29 F 99490 Pte

ANTONIA ARMENIA
OBSTETRA
Videla Castillo 2249 - Ciudad. Teléfono 216514. 18|2|C|672|18

ESTHER C. DE SANANES
Partera nacional. Diariamente de 10 a 20 hs. Solicitar turno. Pedro B. Palacios 1260 (Ituzaingó) entre Catamarca y Lavalle. Teléfs. 257319 y 251391. 7|4 F|Pte

PEDICUROS

CASA SCHOLL
Pedicuros. Calzado. Plantillas. Medias y Vendas. Para Várices. Todo para el confort del pie. Pedido por turno. Montevideo 1 e Independencia. Mendoza.

Fue dispuesta la prisión preventiva de López Rega

Además se pidió su extradición al gobierno de España

BUENOS AIRES, 8 (NA). — El juez federal, doctor Alfredo Nocetti Fasolino, dictó hoy prisión preventiva contra el ex ministro de Bienestar Social de la Nación, José López Rega y solicitó su extradición al gobierno de España, todo ello como resultado de la investigación del manejo de fondos en el referido departamento de Estado y en la Cruzada de Solidaridad.

Pedido a España

El pedido de extradición formulado al reino de España se apoya en el tratado de 1881 y requiere de las autoridades judiciales de aquel país la captura del ex ministro y su remisión a la República Argentina a disposición del tribunal.

En una extensa exposición, el doctor Nocetti Fasolino, por la secretaría del doctor Carlos Albino Rodríguez, señala que se trata de resolver la situación procesal de José López Rega, argentino, casado, de 58 años, C.I. 1.874.626, de la Capital Federal, con último domicilio en Gaspar Campos 1065, de Vicente López, provincia de Buenos Aires, en la presente causa 3016/75, por los delitos de malversación de caudales públicos, defraudación a la administración pública y violación de los deberes de funcionarios públicos.

Las pruebas

Dice el juez que las actuaciones se iniciaron por denuncia de la Cámara de Diputados de la Nación, sobre presuntas irregularidades en el manejo de fondos de Bienestar Social, durante el lapso en que estuvo a su frente López Rega y añade que, ordenada la instrucción del sumario y realizadas diversas medidas investigatorias, se llega a determinar que dicho ministerio había realizado numerosas adquisiciones a nombre de la Cruzada de Solidaridad, fundación creada con fines benéficos, y que obtiene sus fondos en la mayor parte del saldo neto de las sumas provenientes de la recaudación de la quiniela, según decreto 858/74 modificado por decreto 1519/75, que dispone que dicho saldo se deposite en la cuenta especial Nº 090 del Ministerio de Bienestar Social, con destino a las obras de asistencia social que realice la cruzada.

Cuenta especial

Dicha cuenta 090, denominada "Fondo para Emergencias y Ayuda Comunitaria", es una cuenta presupuestaria — explica el juez— que funciona en jurisdicción del área central del Ministerio de Bienestar Social, atendida por el servicio administrativo central del mismo, correspondiendo la disposición de sus fondos al ministro de Bienestar Social y al secretario de Estado de Coordinación y Promoción Social.

López Rega, prosigue, que era al mismo tiempo ministro de Bienestar Social y vicepresidente de la Cruzada, no disponía que se hicieran efectivas las transferencias del saldo neto del producido de la quiniela a la entidad beneficiaria, ordenando en cambio compras directas por el ministerio, que se realizaban en nombre de la Cruzada.

De puño y letra

Añade que a esta irregularidad debe agregarse que muchas de esas adquisiciones fueron concretadas con firmas inexistentes, cuyas facturas fueron abonadas a través de resoluciones ministeriales firmadas por el propio López Rega. La práctica de las compras así realizadas, sin intervención ni autorización de la Cruzada, se demuestra —entre otras probanzas— por lo que surge del acta Nº 16 del libro respectivo, de la misma Cruzada, cuyo original forma parte de la causa Nº 3150 (denuncia de la Cámara de Diputados sobre el Ministerio de Bienestar Social y Cruzada de la Solidaridad).

Delitos comunes

Por eso, los delitos que se imputan a López Rega no son de carácter político —no obstante haber sido funcionario público— sino innegables y evidentes delitos comunes, señala el juez.

El oficio ingresó en la Cancillería

BUENOS AIRES, 8 (NA). — Tuvo ingreso esta noche a la cancillería, el oficio del juez Federal Alfredo Nocetti Fasolino, acompañado de un exhorto a las autoridades españolas competentes, para lograr la extradición del ex ministro de Bienestar Social, José López Rega.

Un vocero oficial del Ministerio de Relaciones Exteriores y Culto informó que se dará al oficio el trámite correspondiente.

El 15 habrá una misa por Juan Manuel de Rosas

BUENOS AIRES, 8 (Télam). — El lunes 15 del corriente, a las 12.30, el "Instituto Juan Manuel de Rosas de Investigaciones Históricas" hará oficiar una misa en la Catedral metropolitana, en sufragio del alma de quien fue gobernador de la Provincia de Buenos Aires y encargado de las relaciones exteriores de la Confederación Argentina, Juan Manuel de Rosas, de cuyo fallecimiento se cumplirán 99 años el domingo próximo.

A la ceremonia religiosa han sido invitados la Presidente de la Nación, los ministros del Poder Ejecutivo Nacional, el titular de la Corte Suprema y otros altos funcionarios nacionales.

En Kobeliat, una población del Líbano, una madre llora ante el cuerpo de su hijo, quien fue muerto durante un ataque que sufrió el lugar ocupado por cristianos. Los musulmanes han rehusado dejar de combatir y actúan como desertores. (Radiofoto de UPI).

Crece la división en el ejército del Líbano

BEIRUT, 8 (UPI). - El presidente Suleiman Franjieh se reunió hoy en sesión de emergencia con los seis miembros de su gabinete para tratar de detener la creciente división entre las tropas cristianas y musulmanas en el ejército.

También asistieron a la reunión el jefe del ejército, mayor general Said, el jefe del Estado Mayor, mayor general Said Nasrallah y el jefe de la Inteligencia Militar, coronel Jules Bustani.

Mientras el gobierno deliberaba, se produjo otro incidente entre soldados musulmanes rebeldes del llamado "Ejército Arabe Libanés", formado por aquellos que desertaron durante los 10 meses de guerra civil, aduciendo que el ejército favorece a los cristianos.

La estación de radio pirata del Partido Derechista Falangista, informó que un grupo de desertores se había apoderado del campamento militar de Arnoun, en el sur de Líbano, cerca de la frontera de Israel. Antes, los rebeldes del ejército habían estado activos en el norte del país y en el este, a lo largo de la principal carretera entre Beirut y Damasco.

El líder del Partido Socialista, Kamal Jumblatt, comentó que "nuevos vientos de revolución soplan sobre Líbano".

"Las campanas del cambio están sonando. La batalla de las guarniciones ocupadas, una tras otra, ha empezado", dijo Jumblatt.

Desertores musulmanes tomaron parte la semana pasada en el ataque contra la población cristiana de Kobeiat, lo que provocó dos motines entre los soldados cristianos que pedían que los dejaran volver a sus casas para defenderlas.

Los del Ejército Arabe Libanés se han negado a aceptar las ofertas de amnistía del gobierno para que regresen a sus unidades militares. El primer ministro, hablando con los periodistas al terminar la reunión del gabinete, se refirió oblicuamente a la crisis militar. "El ejército debe disfrutar el respeto y la estimación de todos y debe mantenerse fuera de la presente situación" dijo Karami.

El ministro de Salubridad, Majid Arslan, informó a la prensa que Karami había hablado con el ministro de Relaciones Exteriores de Siria, Abdel Halim Khaddam, durante la reunión del gabinete. Khaddam, que fue el que logró la tregua entre los izquierdistas musulmanes y los derequistas cristianos, está en Damasco desde la semana pasada.

El radicalismo hará elecciones internas el 6

BUENOS AIRES, 8. (Télam). — La mesa directiva del comité nacional de la Unión Cívica Radical convocó hoy a elecciones internas para el próximo 6 de junio a fin de renovar las autoridades de la convención nacional y el comité nacional.

Las elecciones se efectuarán por el voto directo de los afiliados y respecto a la convención nacional se elegirá un número de delegados titulares igual a la representación al congreso nacional.

En cambio, para constituir el comité nacional, cada provincia y la Capital Federal elegirán cuatro delegados titulares.

ESPACIO DE PUBLICIDAD

Oración al Espíritu Santo

Espíritu Santo. Tu que me aclaras todo, que iluminas todos los caminos para que yo alcance mi ideal. Tú que me das el don divino de perdonar y olvidar el mal que me hacen y que en todos los instantes de mi vida estás conmigo, yo quiero en este corto diálogo agradecerte por todos y confirmar una vez más que nunca quiero separarme de Ti, por mayor que sea la ilusión material. Deseo estar contigo y todos mis seres queridos en la gloria perpetua.

Gracias por tu misericordia para conmigo y los míos. (La persona deberá rezar esta oración tres días seguidos sin decir el pedido. Dentro de tres días será alcanzada la gracia por más difícil que sea. Publicar en cuanto se reciba la gracia). Gracias por el favor recibido.

J. R. de M.

9|3|C|042|9|3

EN SAN RAFAEL
EMPRESA IMPORTANTE LIDER EN SU RAMO
Para acupar puestos de jerarquía, incorpora:
BACHILLERES, MAESTROS, PERITOS MERCANTILES o Estudios equivalentes, preferentemente con medios de movilidad.
Presentarse: Hotel España, hoy y mañana, de 16 a 20
9|3|F|49972|9|3

UNICO AVISO
ESCUELA ITALIANA "XXI DE ABRIL"
Espejo 638 - Mendoza - Teléfono 257613
Se comunica a los Sres. Padres que deben pasar a confirmar la inscripción de sus hijos hasta el día 12 de marzo inclusive, a partir de dicha fecha la Escuela dispondrá de la vacante que automáticamente se dispone.
HORARIO: 8.30 a 12.30 y 16 a 19 Hs.
9|3|C|886|9|3

Julio Broner renunció a la presidencia de la CGE

Abogó por la unidad empresaria e hizo críticas

BUENOS AIRES, 8 (NA.)— Cuando solo faltaban 24 días para el término de su mandato como presidente de la Confederación General Económica (CGE) presentó la renuncia indeclinable del cargo Julio Broner, porque —explica— "necesito tener la libertad de expresar a los empresarios y a la opinión pública, en este momento de desorientación, algunas reflexiones que nunca haría públicas como presidente de la CGE".

En el texto de la dimisión, elevada al vice presidente primero de la entidad, añade Broner que su actitud obedece a que "en el proceso electoral abierto en el movimiento confederal es conveniente que se pongan de manifiesto las maduras y sólidas fuerzas del empresariado, sin que la inevitable gravitación personal que me pueden haber dado estos tres años de intensa actividad directiva puedan influir sobre las determinaciones que democráticamente han de tomar los miembros del consejo superior".

Manifiesta despues que su labor como presidente de la CGE estuvo orientada al servicio de los intereses de la Patria, procurando que las entidades empresarias actuasen como fuerza moderadora y responsable, por lo cual, "en un período virtual de guerra civil, nunca fuimos voceros del exabrupto".

Broner asegura luego que al comienzo de su gestión (marzo de 1973) "cuando el país parecía lanzado a una aventura socializante, acogimos en nuestras entidades a todos los empresarios y procuramos mantener el rumbo de una política económica moderada, cuando se nos acusaba sin miramientos de reaccionarios y no peronistas".

A la afirmación precedente Broner agrega que "ciertos sectores empresarios históricamente comprometidos con los caminos multinacionales y que han demostrado siempre su preferencia por las soluciones antidemocráticas, acudieron a nosotros procurando la defensa del derecho de propiedad que, equivocadamente, sería amenazado por el proceso democrático".

Acota entonces que, frente a esa circunstancia, "dedicamos todos nuestros esfuerzos a consolidar la unidad empresaria", sin utilizar "otra arma que la persuasión, rechazando los expedientes fáciles, como la agremiación compulsiva".

Más adelante insiste en que vivimos en un panorama de disolución y aduce que, dentro de él, "ha resultado de una facilidad casi infantil atacar a la conducción de la Confederación General Económica".

"He visto mi nombre —continúa— acompañado de los más calumniosos adjetivos y hasta he visto tildada de marxista a la conducción empresaria que en 1973 defendió el derecho de propiedad y fue acusada de reaccionaria, así como después fue atacada por defender las instituciones de la democracia".

Broner atribuye las imputaciones referidas a "los sectores que se refugiaron en nuestras filas en 1973", y también a "medios allegados al propio gobierno nacional, que parece buscar chivos espiatorios para sus gruesos y continuos errores".

Siguiendo a otras consideraciones sobre el tema que antecede, el dimitente asegura que "la gravedad de la situación económica, social y política, ha creado el campo propicio para que las grandes cuestiones nacionales sean remplazadas por simples y encarnizadas batallas de intereses" y amplía esa aseveración aduciendo que "así, se han propiciado y se siguen propiciando paros empresarios ideados y promovidos por quienes nunca han creído en las soluciones democráticas y a los que se plegaron de buena fe muchos empresarios legítimamente afligidos por una situación que sólo parece conducirnos a la anarquía".

Al respecto, dice Broner en su renuncia que "los empresarios nos opusimos siempre a la huelga como recurso de lucha", a lo cual acota que "en el clima de reivindicaciones inmediatas en que está sumergido buena parte del país, cientos de miles de empresarios acaban de demostrar que comparten con las Fuerzas Armadas y un núcleo numeroso de dirigentes políticos, el lugar de los hombres serenos y responsables que tienen a la Patria por valor fundamental de la acción pública".

SECRETARIA EJECUTIVA SUPERIOR BILINGUE
BOLSA DE TRABAJO PARA EGRESADAS • GABINETE PSICOPEDAGOGICO
METODOS EXCLUSIVOS • PROFESORES ESPECIALIZADOS • LIBROS PROPIOS SIN CARGO
DACTILOGRAFIA EN 5 MESES con 'AUDIODAC' Aprendizaje moderno y veloz
INGLES COMERCIAL
En 4 años con certificado de estudios
ISSE Instituto Superior de Secretariado Ejecutivo
SAN LUIS 306 - TEL. 254300 - MZA

DGI recuerda
Con su formulario de diciembre,
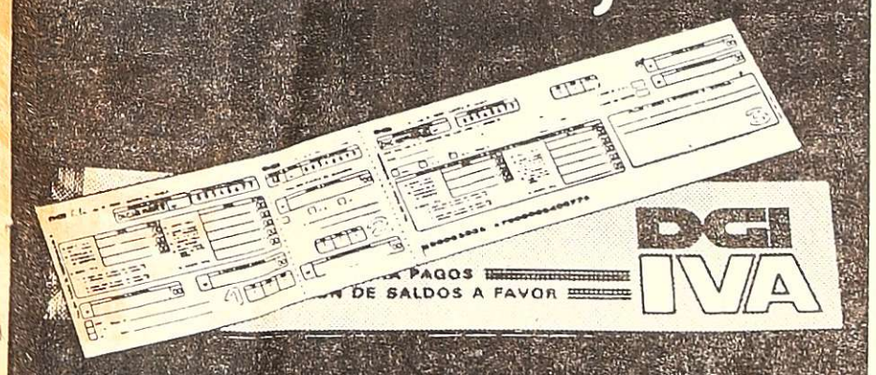

deposite el IVA
La Dirección General Impositiva le recuerda que es obligatoria la presentación en los bancos de la posición mensual fiscal IVA, mediante el F. 9 correspondiente al mes de DICIEMBRE/75, aun en los casos de determinar saldo a favor del responsable, no determinar saldo alguno o no haber realizado operaciones en dicho lapso.
En cambio, si durante el mes indicado se hubiera cerrado ejercicio comercial, no procederá la presentación de la posición mensual, sino:
• Presentar la declaración jurada anual (form. 194, 194/1 y, si correspondiera, 194/A) en la dependencia DGI a cuya jurisdicción pertenece, y
• Utilizar el F. 9 del mes de DICIEMBRE para efectuar el depósito — en cualquiera de los bancos autorizados — del saldo de la mencionada declaración jurada.
VENCIMIENTOS:
Los plazos para presentar el F. 9 y la declaración jurada anual, y para ingresar el saldo resultante, son los siguientes:
• Responsables con Nº de inscripción en IVA par:
HASTA EL MARTES 16 DE MARZO
• Responsables con Nº de inscripción en IVA impar:
HASTA EL VIERNES 19 DE MARZO
SECRETARIA DE ESTADO DE HACIENDA / MINISTERIO DE ECONOMIA
DGI/Telam

Ahora que usted prefiere lo nuevo, lo excitante, lo fascinador...
En una palabra: ahora que usted elige la aventura. Ahora es tiempo de safari. Por supuesto, en Sudáfrica.
Donde podrá realizar exclusivos safaris fotográficos y disparar con "la 35" en las reservas de animales más fabulosas que existen. Para disfrutar luego de otros placeres propios de un país que combina el exotismo con magníficas playas y modernas atracciones a la par de cualquier centro de turismo mundial.
Consulte a South African Airways, porque nadie conoce mejor a Sudáfrica que los sudafricanos. Le recordamos la dirección: Santa Fe 790.
SAA
SOUTH AFRICAN AIRWAYS
Donde nadie se siente un extraño.
Santa Fe 790 - Tel. 31-8184/5/6
31-8199 - Buenos Aires
En su safari a Sudáfrica dispare con calibre 35mm.
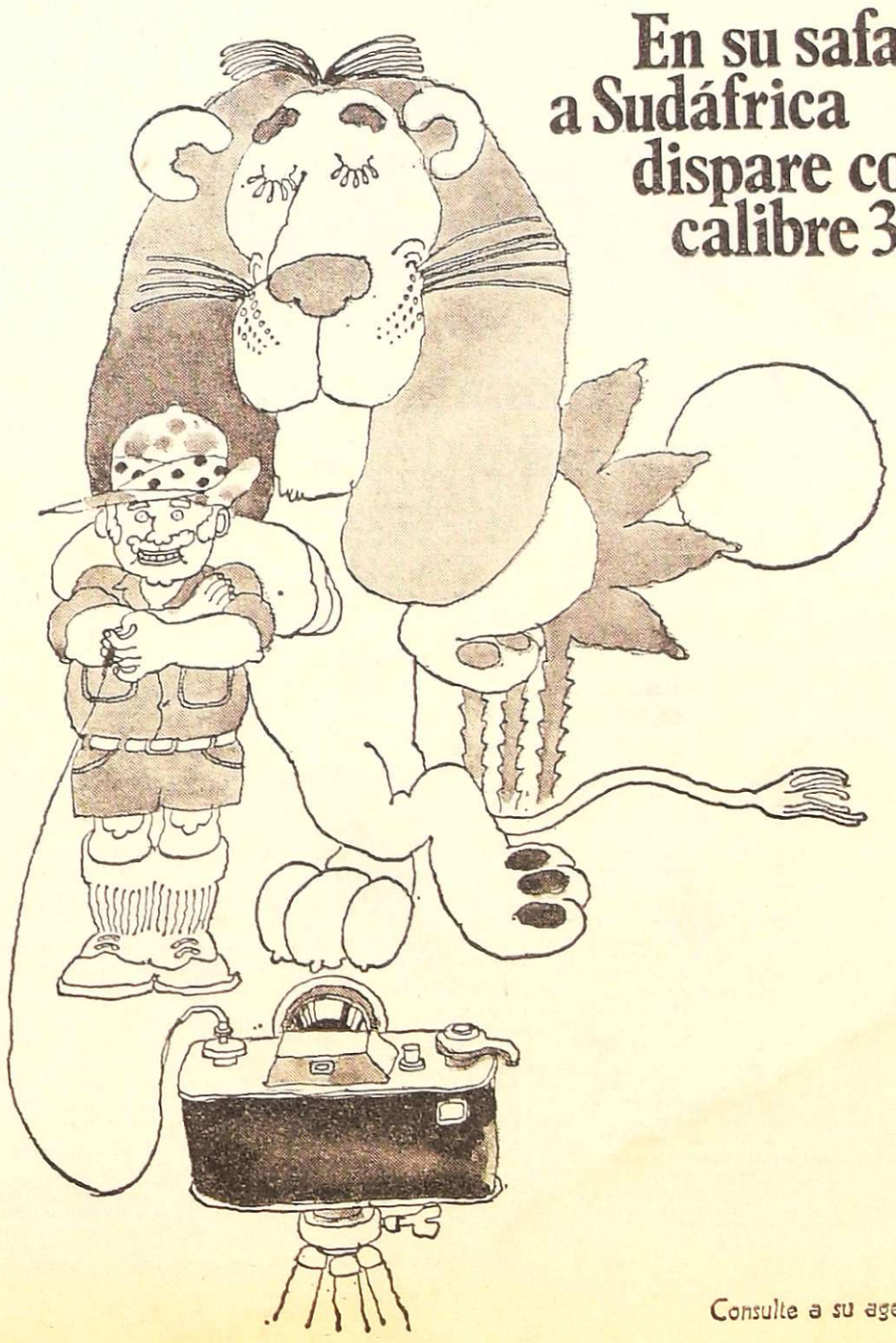
Consulte a su agente de viajes IATA

LOS ANDES

Fundado el 20 de Octubre de 1882 por el Dr. Adolfo Calle

Directoras:
Carmen Usandivaras de Calle
Elcira Videla de Schiappa de Azevedo

MENDOZA, MARTES 9 DE MARZO DE 1976

Nuestra marina mercante

Quienes conocen íntimamente las condiciones en que debe desarrollarse el transporte marítimo sostienen que la participación óptima de la bandera nacional de cualquier país en el transporte de su comercio exterior debe ser de un 50%. Sin embargo, nuestra marina mercante está lejos de alcanzar esos índices. En 1955 sólo llevó un 10,5% de las exportaciones y un 33% de las importaciones. La situación es más crítica aun en el rubro "graneles" —minerales y granos— donde apenas si la Argentina participó con un irrisorio 5%. Esto fue consecuencia de la falta de una flota granelera nacional que impuso la necesidad de contratar bodegas por el sistema de "charteo", por un volumen muy cercano a los 4.500.000 toneladas en razón de exigencias del mercado.

El desalentador panorama naviero argentino debe atribuirse parcialmente a la situación internacional que como consecuencia de la crisis obligó a muchos países a reducir sus niveles de importación. La apertura del canal de Suez, tras un cierre prolongado, también incidió y, en general, agudizó la crítica situación.

Frente a los aspectos comentados, bueno es consignar que la Empresa "Líneas Marítimas Argentinas" —ELMA— encara un plan que abarca la adquisición de nuevas unidades y la construcción de 28, previéndose la incorporación de aquéllas para este año. Sin embargo, frente a quienes aspiran a jerarquizar nuestra flota, aparecen maniobras que, por distintas razones, buscan lo contrario. Tal el caso de una reciente denuncia que formulara la Federación Argentina Marítima respecto a "la fuga de buques de bandera argentina, a través de bajas del registro nacional, sin suficiente justificación, y de traslados irregulares al exterior".

Los denunciantes hicieron hincapié sobre el problema destacando que "este vaciamiento de la marina mercante está facilitado por la imprevisión de nuestra legislación que no es suficientemente proteccionista del patrimonio nacional de las unidades de transporte por agua".

La situación no es novedosa. Hay ya antecedentes como los de los buques "Cacique Numuncurá", "Cacique Yanquetrüz", "Cacique Catriel", "Ballenita", "Cormorán" y "Petrel". Los tres primeros habrían sido llevados a Alemania, cambiándose la bandera.

También en 1974 algunos barcos de una empresa privada, en forma furtiva habrían sido inscriptos en registros paraguayos sin el previo cese legal de la bandera argentina, remitiéndoselos a nuestras aguas con otros nombres. En todos los casos se habrían omitido los requisitos legales, especialmente las disposiciones cambiarias que exigen el ingreso al país de la cantidad equivalente en dólares que supone una venta al exterior.

En estos momentos en que el sentido patriótico se ve afectado por tantas personas, parecería tarea vana apelar al patriotismo de los protagonistas de estos episodios altamente lesivos para el interés nacional. En términos generales nos hallamos inmersos en una situación donde la única consigna para algunos es el lucro a todo trance. Por eso, ahora más que nunca se impone tomar el toro por los cuernos y legislar sabia y drásticamente al respecto para evitar la reiteración de hechos que, al par que resultan dolorosos desde un punto de vista ético, constituyen una flagrante lesión al patrimonio nacional que es, en definitiva, el patrimonio de todos los argentinos.

El asunto es crítico. En estos momentos, la atención de muchos funcionarios públicos se vuelca más que a la administración, a los problemas partidistas. Esto hace que se pierda de vista, verbigracia, que nuestro país apenas si participa en el concierto del transporte marítimo de países sudamericanos, con un insignificante 18 ó 19% del total del tonelaje de porte.

Durante las deliberaciones.

C.G.T. entregará hoy un documento al Interventor

En la sede del gremio gastronómico, el plenario de secretarios generales y delegados de la regional Mendoza de la Confederación General del Trabajo ratificó anoche el estado de alerta y movilización decretado el sábado y aprobó un extenso documento que hoy será presentado al interventor federal de la Provincia. Esto implica confirmar la disconformidad con el plan económico del ministro Emilio Mondelli. Las medidas fueron adoptadas en forma coordinada por las tres regionales de la Provincia (San Martín, San Rafael y General Alvear) con la central de calle 25 de Mayo y las 62 Organizaciones.

Asistió a la reunión un elevado número de gremialistas y la mesa de la sesión estuvo presidida por el delegado regional de la CGT, Carlos Arturo Mendoza y el titular de 62 Organizaciones, Manuel Humberto López, encontrándose presentes también directivos de las otras regionales de la Provincia.

Durante el cónclave se esperaba tener noticias de la reunión que a la misma hora se realizaba en la sede de la CGT nacional, a fin de conocer la posición del ente directivo obrero, con respecto al plan Mondelli. Pero hasta las 23.30 —hora en que terminó el plenario— nada se conocía sobre el estado de las deliberaciones en Buenos Aires.

Resolución del plenario

Luego de la lectura del extenso documento que hoy se entregará al general (RE) Pedro León Lucero y sobre el que se pedirá respuestas concretas en un plazo de algo más de 48 horas, los asistentes aprobaron la siguiente resolución.

"Ratificar el estado de alerta y movilización decretados por las cuatro regionales de la Provincia. Declarar a los respectivos plenarios de las regionales en sesión permanente hasta que se reciban instrucciones de la CGT, en el orden nacional.

"Pasar a cuarto intermedio hasta hoy a las 21. Aprobar el documento conjunto de las cuatro regionales para ser entregado a la intervención federal en la Provincia, donde se denuncian los problemas que afectan a la clase trabajadora en materia económica por la falta de una adecuada intervención del gobierno provincial. Solicitar al interventor federal, general (RE) Pedro L. Lucero, una contestación sobre las inquietudes presentadas para el jueves a la mañana para su posterior análisis. Pedir a la CGT nacional una urgente reunión de delegados regionales a efecto de explicar las situaciones que se producen en cada una de las regionales y sus zonas de influencia".

Asimismo el señor Mendoza leyó copias de los telegramas enviados a la conducción nacional de la CGT y de las 62 Organizaciones, que dicen textualmente: "El plenario de secretarios generales y delegados de las asociaciones adheridas a la CGT, regional Mendoza, en reunión del 8 de marzo resolvió decretar el estado de alerta y movilización de todas las organizaciones adheridas en disconformidad con el plan económico de emergencia del ministro Emilio Mondelli, por cuanto el mismo pretende resolver los problemas económicos del país, no con el esfuerzo de todos los argentinos, como quería el general Perón, sino con el sacrificio de los trabajadores como enseña el Fondo Monetario Internacional. Comunicar al secretariado general de la CGT y las 62 Organizaciones las medidas adoptadas, solicitándoles la urgente convocatoria de sus cuerpos orgánicos para tratar las implicancias del "plan Mondelli".

Acceso de periodistas

A diferencia de otras ocasiones y por gestión personal del señor Carlos A. Mendoza, en esta reunión fue permitida la presencia permanente del personal periodístico en la sala donde se realizaban las deliberaciones.

Zona Este

Por su parte, el plenario de secretarios generales de la CGT regional San Martín zona Este, resolvió declarar en estado de alerta y movilización "a la clase trabajadora de su jurisdicción y a sus organizaciones sindicales adheridas hasta tanto sean clarificados todos los detalles y medidas que comprenden el plan económico dado a conocer por el ministro de Economía de la Nación, doctor Emilio Mondelli"; en forma general no especificando concretamente las características, alcances y fines de la medida".

Dispuso además enviar un despacho telegráfico a la CGT nacional para que en forma inmediata convoque a todas las organizaciones que integran la central obrera, y solicitar al Congreso de la Nación la inmediata sanción de la ley que crea el Instituto Nacional de Remuneraciones y la Productividad para asegurar a los trabajadores un ingreso digno y justo.

Jubilaciones

Asociación Forense. — La Asociación de Jubilados y Pensionados Forenses de Mendoza informó que hoy, a las 19, concurrirá al Ministerio de Hacienda de la Provincia la comisión directiva de esa entidad a fin de hacer entrega al titular de la mencionada cartera, contador Lorenzo A. César, de un memorial referido a la Caja.

Según el texto del documento, "el deterioro que sufre la institución, activado por el aumento de los sueldos del personal administrativo y la reducción de los recursos permanentes, coloca a la caja en tan difícil situación, que a poco no podrá cumplir con su finalidad: jubilar y pensionar".

Reunión sobre estudios del grupo antártico

Mañana, a las 10, en la sala de situación de la Casa de Gobierno, se realizará una exposición seguida de conferencia de prensa, por parte de la Dirección Nacional del Antártico.

Se explicarán en la oportunidad las principales actividades que se realizan en las posesiones argentinas del sector antártico.

Entidades Diversas

Instituto Juan Manuel de Rosas. — Con motivo del aniversario de la muerte del brigadier general Juan Manuel de Rosas, la entidad hará oficiar una misa en su memoria. El oficio religioso tendrá lugar a las 19, en la catedral de Loreto.

La policía se haría cargo del control de precios

En el Ministerio de Economía se analiza en la actualidad la forma en que serán supervisados los precios de los artículos que integran la canasta familiar y otros de mayor consumo popular.

Según trascendió, la policía de la provincia en unión con inspectores de la Dirección de Comercio, se haría cargo del control de precios, tal cual lo ha determinado en el orden nacional el Ministerio de Economía.

El director de la Escuela de Artes asumió

El rector normalizador de la Universidad Nacional de Cuyo, profesor Otto Burgos, puso ayer en posesión de sus funciones, al nuevo director de la Escuela Superior de Artes, profesor Carlos Memoli.

Al hacerlo, manifestó que "la primera etapa de su gestión fue la de restaurar el orden en la Universidad. Para ello —destaco— conté con la colaboración, en lo que a conducción se refiere, de personas no comprometidas con la Universidad y no residentes en la provincia. Estamos en la segunda etapa, la de la normalización de la Universidad, y ahora sí, como los destinatarios de la obra que se realiza son los mendocinos, a ellos corresponde colaborar en esa tarea. Esta normalización comenzó a fines del año anterior. Por resolución del rectorado se crearon los consejos consultivos en cada facultad e instituto superior, integrados por profesores, los mejores alumnos de los últimos años y personal no docente, es decir, por la comunidad universitaria toda".

A continuación el rector se refirió a los antecedentes del profesor Memoli, egresado de la escuela que ahora pasa a dirigir y en la que se desempeñaba como secretario académico, resaltando que había realizado en España y otros países europeos cursos de perfeccionamiento sobre su especialidad, Historia del Arte.

Facultad de Arte

Por último, el rector adelantó que en su última entrevista con el ministro Arrighi, fue informado que está muy adelantado y próximo a aparecer el decreto sobre creación de la Facultad de Arte, tal como lo anticipó el mencionado ministro nacional en su visita a Mendoza en noviembre último.

Profesionales

Sociedad de Arquitectos de Mendoza. — La entidad ha reanudado las actividades correspondientes al nuevo año. Anunció, por otra parte, que el 10 de abril se realizará la asamblea general ordinaria de renovación de comisión directiva. La información de este acto debe ser requerida en la secretaría de SAM. Informó asimismo la sociedad que entre el viernes y domingo próximos se reunirá en San Carlos de Bariloche la comisión formada por la Federación Argentina de Sociedades de Arquitectos (FASA) para estudiar el nuevo mecanismo de concursos.

Acordaron a Mendoza 1.700 millones para cosecha

Por quintal se dan m$n 14.000. Aportes para Banco Nación

En la mañana de ayer, la presidencia del Banco de Mendoza recibió un radiograma del Banco Central, por el cual se le comunicaba la asignación del redescuento solicitado oportunamente por la Intervención Federal para hacer frente a la actual vendimia. El monto acordado es de 1.700 millones de pesos. En el mismo radiograma, se aconseja coordinar la acción crediticia con el Banco de la Nación Argentina, que recibirá también una asignación especial para la cosecha de uvas, acarreo y elaboración.

Esta novedad fue transmitida de inmediato al Interventor Federal, general (RE) Pedro León Lucero, quien tras analizar el tema con su ministro de Economía, decidió realizar una conferencia de prensa para anunciar la concreción de las medidas crediticias pedidas por la provincia a la Nación.

Estuvieron presentes en la reunión informativa, además del interventor, el titular del Ministerio de Economía, doctor Francisco Leiva Hita; presidente del directorio del Banco de Mendoza, doctor Rafael César Tabanera, interventor en Bodegas Giol coronel (RE) Vicente Ramírez; secretario general de la Intervención, señor Angel Scagliotti y otros funcionarios.

El anuncio

"Los he llamado para comunicarles una medida de orden financiero —dijo el general Lucero— por la cual se ha concretado la ayuda del Estado nacional al productor vitivinícola y al operativo cosecha 1976. Ustedes recordarán — añadió— que hace unos días se anunció, por la comunicación que nos hizo desde Buenos Aires el interventor en Giol, coronel Ramírez, que ya habían sido concedidos los redescuentos para ser firmados el viernes pasado o si no hoy lunes (por ayer). Por esos redescuentos, los bancos de Mendoza y Nación van a poder asistir al operativo de cosecha, acarreo y elaboración de las uvas de esta vendimia. Hoy, una noticia temprana del señor presidente del Banco Mendoza, nos ha permitido comprobar que eso ha ocurrido, por lo que me plazco en comunicar al pueblo de Mendoza que el operativo está en marcha".

Después afirmó que "se incorporarán a la economía de Mendoza $ 170.000 millones m/n, según los detalles que luego expondría el ministro de Economía". Indicó seguidamente: "Esto es producto de un largo proceso, primero de cálculo, segundo de diligenciamiento y, por último, de expectativa que se ha extendido hasta hoy. Pero razones que todos ustedes conocen en el orden nacional, también han sido poderosos factores por los cuales no lo hemos podido anunciar hasta la fecha. Pero nunca es tarde, acotó amablemente. A través del Instituto Nacional de Vitivinicultura, adonde acudió en primer término el gobierno mediante el ministro de Economía, se fueron elaborando — dijo— las necesidades que se habrían de enfrentar para la actual cosecha".

Aportes crediticios

El general Lucero dejó después en uso de la palabra al ministro Leiva Hita, quien informó sobre detalles del aporte crediticio.

Indicó que en relación con los créditos de cosecha, acarreo y elaboración, el I.N.V. juntamente con Mendoza y San Juan, elaboraron cálculos en materia crediticia para los requerimientos de la industria vitivinícola. A tales efectos — añadió— se determinó el precio por tacho de uva, promedio por kilómetro y quintal para el acarreo y precio por elaboración de la materia prima.

A base de esos estudios —dijo— se había estimado en 400.000 millones m/n., el requerimiento total de la industria vitivinícola nacional, de los cuales la Provincia de Mendoza iba a requerir 150.000 millones, de igual moneda, que agregados a un requerimiento especial solicitado para que el productor pueda hacer frente a los primeros trabajos culturales de viñedo, calculado en otros 70.000 millones, se elevarían a 220.000 millones m/n. por cosecha, acarreo, elaboración y primeros trabajos culturales.

Puntualizó el ministro que el gobierno nacional ha atendido los requerimientos formulados por la Provincia, otorgando la línea de redescuentos que pidió. Añadió que la suma de 170.000 millones m/n. acordados es más que suficiente para atender la cosecha, acarreo y elaboración de uvas de la actual cosecha.

El doctor Tabanera, que habló seguidamente, se refirió al radiograma recibido ayer en la mañana del Banco Central, donde se comunicaba la asignación al Banco de Mendoza del redescuento por 871 millones. Esa suma se había acordado a base de una producción estimada de 23 millones de quintales, según cálculos efectuados. El resto se acordará, dijo— al Banco Nación.

Afirmó que el redescuento otorgado al Banco de Mendoza, más el anunciado para el Banco de la Nación, permitirían atender las necesidades más urgentes de los productores. Agregó que esa suma se aproxima a lo requerido por los viñateros y que el resto será absorbido por los bodegueros integrados.

Añadió que se "espera recibir la comunicación con las instrucciones correspondientes para elaborar el plan de créditos a los productores. Se imprimirá una agilidad más especial para atender los requerimientos que se formulen conscientes de lo avanzado de la época".

El general Lucero puntualizó a renglón seguido que "por el conocedor en cierta manera del problema vitivinícola de la provincia, por haber estado en esas actividades, estimó que las cifras de créditos otorgados obtenidas por las autoridades del Estado Nacional y Provincial, deben satisfacer ampliamente las expectativas de los productores, no por cierto un carácter especulativo a que los presentes costos permiten establecer".

El interventor federal anuncia la línea de redescuento otorgada para la actual vendimia.

Tacho de uva: se pagará a $ 1.000 m/n

Durante la reunión de prensa, informó el ministro de Economía que durante las conversaciones sostenidas con el Instituto de Vitivinicultura y la provincia de San Juan, se llegó a la conclusión de que el precio inicialmente asignado de $ 700 m/n. por tacho de uva (20 kilos), era bajo, fijándoselo en $ 1.000 m/n.

A ese valor —añadió— hay que agregar los aportes previsionales que deben ser ingresados de acuerdo a la reglamentación vigente, a las cajas respectivas y que ha sido estimado en $ 350 m/n.

En cuanto al requerimiento crediticio solicitado por quintal de uva, asciende a $ 14.000 m/n., deducidos así: $ 6.750 por cosecha; $ 3.750 por acarreo y $ 3.500 por elaboración.

Giol obtuvo premios por sus vinos en Bratislava

Reproducción del diploma de honor acordado a Bodegas Giol por la calidad de sus vinos, expuestos en la ciudad de Bratislava (Checoslovaquia).

Iniciación del ciclo lectivo en el Liceo

En una ceremonia que se realizará el viernes próximo, a partir de las 17.15, quedarán oficialmente inaugurados los cursos lectivos 1976 en el Liceo Militar "General Espejo", establecimiento dependiente del Ejército Argentino. De esta manera se dará por iniciado también el año escolar militar en este instituto.

Inscripción para Congreso Mundial de la Publicidad

La Delegación Mendoza del XXV Congreso Mundial de la Publicidad informó que el 15 del mes en curso vence el primer plazo para que los medios, anunciantes, publicitarios y empresarios en general interesados en asistir a las reuniones del mencionado congreso registren su inscripción. A partir de esa fecha, las cotizaciones quedarán sujetas a reajuste.

Los formularios correspondientes pueden ser solicitados por teléfono al número 247705, antes de la fecha indicada.

El doctor Ricardo Lemos Quiroga suscribe el acta, tras prestar juramento.

Nuevo miembro de la Suprema Corte

Juró ayer el nuevo miembro de la Suprema Corte de Justicia de la Provincia, doctor Ricardo Saúl Lemos Quiroga.

La ceremonia se efectuó en el Palacio de Justicia, con la presencia del interventor federal, general (RE) Pedro Leon Lucero; ministro de Gobierno, doctor Isaías T. Mathus; presidente del alto tribunal, doctor Carlos Ruiz Villanueva y los integrantes de la Corte, Samuel F. Evans, Felipe Gambi, Ventura González, Salvador Barbera Guzzo y Félix Bastán; procurador general, doctor Hector Olguín; subsecretarios de Justicia, doctor José A. Yañez, y de Gobierno, señor Eduardo C. Castell, magistrados, funcionarios ,empleados del Poder Judicial, familiares y amigos del doctor Lemos Quiroga.

Luego de la lectura del decreto de designación, que estuvo a cargo del escribano general de Gobierno, señor Carlos Abel Albino, el interventor tomó juramento de estilo al nuevo integrante del alto tribunal, quien lo hizo "por Dios, la Patria y los Santos Evangelios". Posteriormente, el nuevo integrante de la Corte recibió el saludo de los asistentes.

Antecedentes

El doctor Ricardo Lemos Quiroga es socio fundador y presidente del Bloque de Abogados y Procuradores Peronistas y se desempeñó hasta el momento de asumir el nuevo cargo, como apoderado del Partido Justicialista en la provincia.

Nació en Mendoza en 1913 y obtuvo su título de abogado 1943. Desde entonces ha desempeñado diferentes cargos. Ha sido director de Fallos Judiciales de la Legislatura; jefe de la Oficina de Información Parlamentaria de la Legislatura; convencional constituyente para la reforma de la Constitución en 1949; asesor de la Cámara de Alquileres; asesor de la Cámara de Diputados; asesor de la Cámara de Senadores; asesor de la Municipalidad de Mendoza; asesor de la Dirección de Vialidad; asesor de la Dirección de Irrigación; asesor de la Dirección de Minería; asesor de la Dirección de Vitivinicultura; asesor de la Dirección de Bodegas; asesor de la Dirección de Viñedos; asesor de la Dirección de Industrias; asesor de la Dirección de Comercio; asesor de la Dirección de Turismo; asesor de la Dirección de Cultura; asesor de la Dirección de Deportes; asesor de la Dirección de Trabajo; asesor de la Dirección de Previsión Social; asesor de la Dirección de Asistencia Social; asesor de la Dirección de Salud Pública; asesor de la Dirección de Saneamiento Ambiental; asesor de la Dirección de Saneamiento Rural; asesor de la Dirección de Saneamiento Urbano; asesor de la Dirección de Saneamiento Industrial; asesor de la Dirección de Saneamiento Comercial; asesor de la Dirección de Saneamiento Agrícola; asesor de la Dirección de Saneamiento Forestal; asesor de la Dirección de Saneamiento Pecuario; asesor de la Dirección de Saneamiento Piscícola; asesor de la Dirección de Saneamiento Apícola; asesor de la Dirección de Saneamiento Avícola; asesor de la Dirección de Saneamiento Cunícola; asesor de la Dirección de Saneamiento Porcino; asesor de la Dirección de Saneamiento Ovino; asesor de la Dirección de Saneamiento Caprino; asesor de la Dirección de Saneamiento Equino; asesor de la Dirección de Saneamiento Bovino; asesor de la Dirección de Saneamiento Camélido; asesor de la Dirección de Saneamiento Cérvido; asesor de la Dirección de Saneamiento Suino; asesor de la Dirección de Saneamiento Lanar

Anfiteatro: Desde hoy se venden entradas

En la sede de la Dirección Provincial de Turismo, San Martín 1143, de ciudad, comenzará hoy, a las 8, la venta de entradas para el espectáculo central de la Fiesta de la Vendimia 1976, que tendrá lugar el sábado venidero a las 22, en el anfiteatro Frank Romero Day.

Los precios fijados a los distintos sectores de graderías del anfiteatro, son los siguientes: P, O, N, J, I y H: $ 50; M, L y K: $ 100 (graderías altas); sectores G, F, B y A: $ 200; y E, D y C: $ 250 (graderías bajas).

Para el acto de repetición del espectáculo central, que tendrá lugar el domingo venidero, desde las 22, los precios fijados son: para los sectores P, O, N, J, I y H: $ 30: M. L y K: $ 50; G, F, B y A: $ 100; y E, D y C: $ 150.

Agasajará el INV a las soberanas vendimiales

Como parte de los festejos centrales de la Fiesta Nacional de la Vendimia 1976, el Instituto Nacional de Vitivinicultura agasajará el viernes próximo a todas las reinas departamentales y a sus respectivas cortes. La demostración del INV también será para la actual Reina Nacional de la Vendimia, señorita Teresa Beatriz Ripoll.

La referida reunión tendrá lugar a las 12, en la sede de los laboratorios centrales de la Seccional Mendoza del INV., ala oeste del edificio ubicado en San Martín 430, 1er. piso, de ciudad. Ofrecerá el agasajo el interventor en el organismo, ingeniero agrónomo Mario C. D. Ceresa, quien será acompañado por autoridades del Instituto, y su personal femenino y masculino, que hará las veces de anfitrión.

Han sido invitados especialmente a la demostración las autoridades de la Intervención Federal en la provincia, y los periodistas que, desde distintos puntos del país, se harán presente en Mendoza para cubrir toda la información relativa a los festejos vendimiales. Los representantes de los medios de información mantendrán una reunión el jueves, a las 11.30, con los funcionarios del INV, para abordar temas relativos al quehacer vitivinícola.

El Instituto Nacional de Vitivinicultura señaló que con el agasajo a las reinas "manifestará su adhesión a los actos celebratorios de la Fiesta de la Vendimia de tanta significación para la industria vitivinícola, tanto de Mendoza como de todo el país, estrechamente vinculada a la misión y funciones del organismo. El INV ha creído que una de las mejores formas de contribuir a realzar esta típica fiesta de la vitivinicultura y en especial de Mendoza, es agasajar a las jóvenes elegidas para representar a cada uno de los departamentos de la provincia de Mendoza, quienes simbolizan una actividad noble que contribuye al progreso y desarrollo del país".

Asistirán al agasajo, acompañadas por sus cortes de princesas, las reinas de Capital, Alicia Callejas; General Alvear, Nora Elizabeth Crespillo; Godoy Cruz, Analía Ortiz Baeza; Guaymallén, Dolly Elizabeth Linares; Junín, Cecilia Isabel Dofour; La Paz, Evelina Antonia Lara; Las Heras, Dalila Estefanía Ridi; Lavalle, María Emilia Alberti; Luján, Teresa Tonetto; Maipú, María Gladys Giménez; Malargüe, María Rosa Bernales; Rivadavia, Mónica Depetri; San Carlos, María Inés Poletto; San Martín, Julia Mabel Pontoni; San Rafael, Rosario del Carmen Coria; Santa Rosa, Beatriz Elisa Ercoli; Tunuyán, Myriam Nancy Manfredi y de Tupungato, Amelia del Carmen Dean.

Asistiría la Presidente al acto central

Al finalizar la conferencia de prensa realizada en la mañana de ayer, un periodista preguntó al interventor federal si era cierto que vendría para el acto central de la Fiesta de la Vendimia, la Presidente de la Nación, señora María Estela Martínez de Perón.

Respondió el general Lucero, un tanto sorprendido lo siguiente: "Qué puedo decirles... Lo cierto es que esta mañana, a primera hora, me han hablado de Buenos Aires, pero no tengo nada concreto para anunciarles. Les pido que esperen dos o tres días más, para certificarles si la señora Presidente vendrá".

Por otro conducto LOS ANDES pudo informarse que se ha reservado alojamiento en el Plaza Hotel de esta ciudad, donde tradicionalmente se han hospedado las máximas autoridades nacionales que en visitas o giras de trabajo han llegado a Mendoza.

La reina de la Capital visitó al Interventor

En la mañana de ayer de la Vendimia de la Capital electa el sábado pasado, señorita Alicia Calleja, efectuó una visita de cortesía al interventor federal, general (RE) Pedro León Lucero.

La soberana fue acompañada por miembros del Sindicato del Personal de la Universidad Nacional de Cuyo, entidad a la que representó la señorita Calleja.

El general Lucero dialogó con sus visitantes y felicitó a la bella soberana.

El popular tranvía tirado a caballo, que intervendrá en el carrusel. En primer plano parte de la gran cantidad de aperos que son preparados para el festejo del sábado.

Activan la preparación del carrusel y la vía blanca

La Dirección Provincial de Turismo prosigue activamente con la organización de dos tradicionales festejos vendimiales: el carrusel y la vía blanca de las reinas.

El primero de ellos es quizás el más popular de los actos centrales de la vedimia. Año tras año el carrusel reúne a miles de espectadores que siguen con entusiasmo su paso por las calles céntricas de nuestra ciudad, admirando vehículos y costumbres de antaño, y aplaudiendo la belleza de las soberanas participantes.

En esta oportunidad el carrusel no contará, al parecer, con elementos novedosos. Conservará sus características tradicionales, siempre del agrado de mendocinos y turistas que por vez primera presencian el espectáculo.

En el parque

En terrenos ubicados en el parque General San Martín, a continuación del hospital Emilio Civit, está emplazado el campamento en donde se prepararán los carruajes para el desfile.

En el lugar se recrean tareas ya casi olvidadas sobre todo en las ciudades. Herreros, talabarteros, curtidores, tapiceros, trenzadores y otros especialistas en trabajos en cuero. Diez personas, dirigidas por don Teodoro Galdámez, como encargado general, y por César Gabino Leiva, como capataz, trabajan desde el 3 de febrero pasado, en la preparación del carrusel.

También se realiza el reacondicionamiento de antiguos vehículos de tracción a sangre. Volantas, mensajerías, breacks, carrozas, una carreta, son pintadas, arreglado su tapizado, ruedas y carrocerías. La mayoría de los carruajes que intervendrán en el carrusel son propiedad de particulares que los ceden para el festejo.

Este año desfilarán centros tradicionalistas de Tupungato y de San Martín. No faltarán la pesada carreta arrastrada por los bueyes, la mensajería "Malargüe", y el siempre esperado tranvía tirado a caballo. También integrará el carrusel un pesado carro tropero, tirado por mulas usado en la antigüedad para el transporte de uva. Existe la posibilidad de que en ese carro sea ubicada la imagen de la Virgen de la Carrodilla, Patrona de los Viñedos, que estará así presente en la popular celebración.

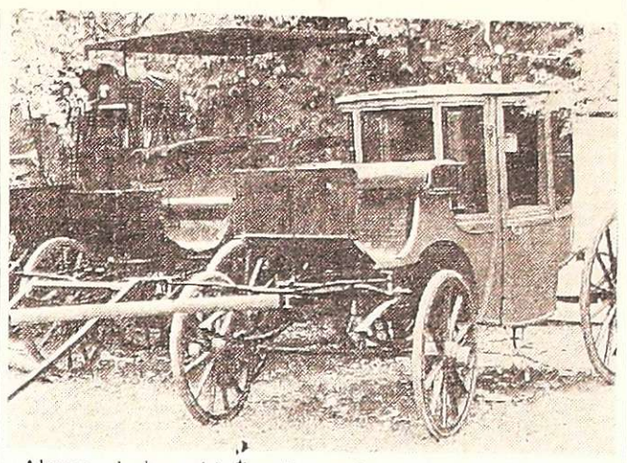

Algunos de los vehículos de antaño que con sus ocupantes ataviados de época, recrean el pintoresco pasado mendocino.

Recorrido

Todos los integrantes del carrusel deberán concentrarse el sábado, a partir de las 8 y hasta las 9.30, en la avenida Las Tipas, frente al estadio de Independiente Rivadavia. El desfile comenzará a las 10, desde los portones de acceso al parque San Martín.

El carrusel tomará Emilio Civit, hasta Chile, por ésta a Las Heras, avenida San Martín, hasta Colón, en donde comenzará la desconcentración. Se estima que el carrusel llegará a la esquina de San Martín y Colón a las 13.30, aproximadamente. El palco oficial estará ubicado en la avenida Emilio Civit, frente a los estudios de Radio Nacional.

Vía Blanca

La Vía Blanca de las Reinas tendrá lugar el viernes, a las 22. Los carros departamentales y demás integrantes del desfile se concentraran en la avenida San Martín entre Morón y Rondeau entre las 19 y las 21. Desde esta arteria partirá la Vía Blanca, que recorrerá nuestra principal avenida hasta Las Heras, por ésta a Chile, luego Sarmiento hasta Belgrano, donde tendrá lugar la desconcentración.

El palco donde se ubicarán las autoridades e invitados especiales estará emplazado frente a la sede de la Dirección Provincial de Turismo, sector Oeste. Al igual que en el carrousel, en el que tomarán parte también automotores de antaño. Abrirá la Vía Blanca un grupo de 60 patinadores que integran las "Estrellas del Patín", de Las Heras. Aunque nada aún se ha confirmado al respecto, ambien era esperada para tomar parte en el carrusel y la Vía Blanca, el cuerpo de bastoneras de la "Guardia del Mar".

Prohibición

Los responsables de la organización del carrusel y la Vía Blanca han prohibido arrojar desde los carros, productos en envases de vidrio y/o hojalata, como también frutos de gran tamano. La medida obedece al deseo de las autoridades de evitar inconvenientes como los producidos en anos anteriores entre los espectadores ante el paso de vehículos desde los que se arrojaban ese tipo de productos.

Demostración a la soberana de la Capital

Hoy, a las 12.30, el rector de la Universidad Nacional de Cuyo, profesor Otto Herbert Burgos, agasajará a la flamante reina de la Vendimia de la capital, señorita Alicia del Rosario Callejas.

La soberana pertenece al personal no docente de la casa de estudios, en cuya representación intervino en el acto vendimial de la capital. La demostración tendrá lugar en el salón de sesiones del rectorado y contará con la presencia de funcionarios de la UNC, dirigentes del Sindicato del Personal no Docente de la UNC, y representantes de los medios de difusión.

Escrutinio en la elección de Capital

La Municipalidad de la Capital, a traves de su Comisión Vendimia, dio a conocer el escrutinio oficial de la elección realizada el sábado último para la coronacion de la reina de la Vendimia de esta ciudad.

La soberana electa reina, Alicia Calleja, que represento al Sindicato del Personal de la Universidad Nacional de Cuyo, como candidata Nº 10, obtuvo 97 votos. Virreina, con 54 votos, Monica Liliana Giugno, candidata Nº 6, del Sindicato Argentino de Televisión, filial Mendoza.

Fueron electas princesas, las candidatas Nº 13, Stella Maris Del Monto, del Club Gimnasia y Esgrima, con 42 votos; la Nº 5, Graciela Pascual, de la Municipalidad de la Capital, 31 votos; Graciela Miriam Herrera, del Sindicato de Obreros y Empleados de la Municipalidad de la Capital, 29 votos, y las candidatas Nº 3 y 15, Elsa De Biasi, del Club Independiente Rivadavia y Zulma Anabel Fernández, de la Unidad Básica "Guillermo De Paolis", con 15 votos cada una.

Primer Salón Municipal Vendimia 1976

Una muestra plástica denominada "1º Salón Municipal Vendimia 1976", ha organizado la Dirección de Cultura, dependiente de la Subsecretaría de Acción Sicial de la Municipalidad de la Capital, en adhesión a la Fiesta Nacional de la Vendimia.

Se llevará a cabo el próximo jueves, a las 20, en el salón mayor del Museo Municipal de Arte Moderno, San Martín 1143, 1º piso, de ciudad. Se ha invitado a participar en la muestra a los artistas plásticos residentes en Mendoza, mediante la presentación de dos obras en las especialidades de pintura, dibujo grabado, escultura y cerámica, indistintamente. La reglamentación respectiva se encuentra a disposición de los interesados en dependencias del Museo Municipal.

Actividad educacional

Escuela de Bachillerato Técnico Químico B-T-11. — Hoy a las 17 deben presentarse en el local escolar (Begrano 777, Las Heras) todos los alumnos inscriptos en primer año. Además, el lunes próximo, a las 18 se realizará una reunión general de profesores, los cuales deben asistir con carácter obligatorio.

Ofrecimiento de vicedirecciones. — Mañana a las 8.30 se ofrecerán en Inspección Técnica General (Dirección General de Escuelas) las vicedirecciones de las escuelas: Nº 131 "Islas Malvinas", Nº 140 "G. M. Zuviría", Nº 122 "M. Necochea" Nº 143 "M. Corominola", Nº 141 "C. de Aeronáutica" y Nº 137 "Sargento Cabral".

Concursos para jerarquía directiva. — En la Junta de Clasificación de Escuelas Nacionales (Belgrano 921, ciudad) tendrán lugar el viernes próximo los actos de elección de jurados para dos concursos: el Nº 31-75-2º llamado Ascenso Jerarquía Director a las 10, y el Nº 251-75-1er. llamado Ascenso Jerarquía Vicedirector a las 10.30.

Escuela Nº 231 "Bernardino Rivadavia", de Rivadavia. — El personal docente de enseñanza común y especial se reunirá mañana a las 8.30 en la dirección de la escuela.

Escuela Nº 2 "Presidente Quintana". — El personal docente fue convocado a reunión hoy a las 10.30.

Escuela Nº 154 "Juan José Viamonte". — El personal debe asistir mañana a las 10, al establecimiento, ubicado en Tres Esquinas, Maipú.

Escuela Nº 4 D "Prof. Jerónimo Simón Semorille". — Se convocó al personal para mañana a las 9.

Escuela Nº 5 "Domingo Bombal". — El personal docente titular debe presentarse en la escuela mañana a las 17.

Escuela Nº 122 "Mariano Necochea". — La dirección invitó al personal docente y especial a la reunión por llevarse a cabo mañana a las 9.

Escuela Nº 18 "Manuel Láinez". — El personal titular del establecimiento se reunirá mañana a las 9 con carácter obligatorio.

Escuela Nº 5 D "Raquel M. de Pavón" de Ortofonía y Sordos. — Se comunicó al personal docente que mañana a las 9.30 se realizará reunión en el local escolar.

Escuela Nº 23 "Ricardo Rojas". — El personal docente y especial debe presentarse mañana a las 9 en el establecimiento.

Escuela Nº 87 "José R. Ponce". — La dirección convocó al personal docente y especial para hoy a las 15.30.

Escuela Nº 159 "Procesa Sarmiento". — El personal docente y especial se reunirá mañana a las 10 en la escuela.

Escuela Nº 69 "Fragata Sarmiento". — Se invitó al personal docente a la reunión por efectuarse mañana a las 9.

Escuela Nº 231 "General José de San Martín". — Una reunion de personal docente habrá mañana a las 10.

Escuela Nº 11 "Daniel Videla Correas". — Mañana a las 17 se realizará una reunión de directivos y docentes a los efectos de organizar las tareas escolares iniciales.

Escuela Nº 20 "Carlos N. Vergara". — La dirección citó al personal para mañana a las 9.

Escuela Nº 4 "Mariano Moreno". — Mañana a las 9 se hará una reunión con personal docente y especial, cuya asistencia será obligatoria.

Escuela Nº 30 "Blas Brisoll". — El personal docente fue convocado para mañana a las 10 en el establecimiento.

Escuela Nº 109 "Bautista Grosso". — Cita al personal docente para mañana a las 8.30, en el local escolar.

Escuela del Magisterio de la Universidad Nacional de Cuyo. — Los exámenes para cubrir las vacantes en los grados segundo, tercero, quinto y séptimo se tomarán el 9 de marzo. Matemáticas: 10. Desenvolvimiento, y 11, Inglés. La mesa funcionará a partir de las 15.10 en Mitre 602 de Ciudad.

Escuela Nº 112 "Pedro Molina Henriquez". — Cita al personal docente y especial a reunión para mañana a las 9 en el local de la escuela.

Escuela Nº 321 "Juan Galo Lavalle". — Cita al personal para la reunión que se efectuará mañana a las 8.30.

Escuela Nº 113 "Granaderos de San Martín". — Cita para mañana a las 9 al personal titular.

Escuela Nº 106 "José Martí". — Cita al personal para mañana a las 9 a una reunión con carácter de asistencia obligatoria.

TUNUYAN — Los directores de las escuelas que se detallan a continuación, citan al personal docente para mañana, a las 9.30, en los locales escolares respectivos. 352, 353, 354, 355, 356, 360, 362, 364 y 366.

Por otra parte y para el mismo día pero a las 10, se cita a los de la escuela 357, mientras que los docentes de la escuela 361 son citados para las 18.

Escuela Nº 13 "General José de San Martín", de Capital. — El personal docente se reunirá mañana a las 9 en la mencionada escuela.

Escuela Nº 52 "Dr. Julio Lemos". — Para mañana a las 9 ha sido convocado el personal docente y especial.

Escuela Nº 12 "D" de Maipú. — La directora tendrá reunión mañana a las 9 con su personal docente, en Ozamis 1409.

Escuela Nº 32 "Felipe Varela". —En este establecimiento habrá reunión de personal mañana a las 9.

Escuela Nº 283 "Alfonso Bernal". — Una reunión de personal se llevará a cabo mañana a las 9 en este establecimiento, ubicado en Los Arboles, Rivadavia.

Escuela Nº 57 "Leonidas Aguirre". — La dirección ha invitado al personal docente a la reunión de mañana a las 9.30 en el edificio escolar.

Escuela Nº 8 "José Federico Moreno". — El personal ha sido invitado a una reunión mañana a las 9.

Escuela Nº 83 "Manuel Saganca". — Se convocó al personal docente y especial para mañana a las 10.

Escuela Nº 10 "Manuel Belgrano". — El personal docente debe concurrir a la reunión que se efectuará mañana a las 10.

Instituto Valentín Bonetti. — El personal docente del colegio se reunirá mañana a las 10.30.

Dirección de Psicometría Gabinete Psicopedagógico. — Habra reunión general del personal titular mañana, a las 9, en Entre Ríos 372, ciudad.

Educación Musical Sección "B". — La inspectora de Educación Musical se reunirá hoy a las 10 en la escuela Nº 61 "Blanco Encalada" con los directores del departamento Junín.

Bachillerato Técnico Agrario B-T Nº 20, de Fray Luis Beltrán. — El cuerpo de profesores ha sido convocado para una reunión el jueves próximo a las 16.

Necrología

Cayetano Zavaroni. — Después de más de siete lustros de prestar servicios en tareas vinculadas con la impresion de nuestro diario, hace seis años se jubilaba Cayetano Pedro Emilio Zavaroni, para retirarse a la vida de hogar, según lo reclamaba su salud, ya entonces algo quebrantada.

Hoy nos llega la noticia de su deceso, que ha producido dolorosa repercusión en todos los sectores de esta casa y en cuantos, fuera de ella conocieron las bondades de quien llegó aquí a responsabilidades de jefe en la sección máquinas.

Había nacido en Mendoza en 1908. Joven aún comenzó su formación en imprentas de obra y más tarde ingresó en LOS ANDES y continuó como ayudante primero y paulatinamente adquirir su especialización de operario gráfico, en la que llegó a jerarquía principal. Integró un grupo de amigos que disfrutaban mutuamente de sus respectivas compañías, cuando la madrugada y el trabajo forzaban sus encuentros. De carácter alegre, supo granjearse la amistad de cuantos frecuentaron su trato y demostró en cada caso en que le fue requerida, su hombría de bien y un elevado respeto por la persona humana.

Formó una familia —cuatro fueron sus hijos— en la que él fue severo guía y apoyo seguro.

El sepelio de sus restos, que son velados en el domicilio de Estanislao del Campo 394 de Guaymallén, se efectuará hoy, a las 18, en el cementerio de ese departamento.

Políticas

Partido Demócrata

Discurso del senador nacional Amadeo Frugoli. — Hoy en Bandera de los Andes 1463 de San José, pronunciará un discurso el representante del Partido Demócrata en el Congreso. El doctor Frugoli analizará la situación nacional. La reunion se iniciará a las 21 y no se suspenderá —según se informo— por alteraciones climáticas.

Partido Justicialista

Adhesión al discurso presidencial. — El comando del departamento Guaymallén del Frente de Unidad Justicialista, emitió un documento político ponderativo de los términos del discurso pronunciado por la señora de Perón con motivo de la clausura del congreso justicialista.

PERSECUCION Y HUNDIMIENTO DEL BISMARCK
(SECCION LIBROS)

Los ingleses sabian que el Bismarck constituía una amenaza que era preciso destruir. La caza y el bombardeo de este acorazado fue una de las epopeyas marinas más grandiosas. Vívala en todos sus detalles leyendo Selecciones de Marzo.

NECESITAMOS NUEVOS MITOS

Esta valiosa expresión de autoridad espiritual va muriendo. Sin embargo, el ser humano no ha superado su dependencia de ellos. Ni la superará mientras tenga temores y esperanzas. Un revelador artículo que Ud. debe leer.

LOS MORTIFEROS EFECTOS DEL ALCOHOL

Hígado, corazón y cerebro son los tres blancos sobre los que el alcohol tira sus mortíferos dardos. ¿Cuál es el límite para que el placer de beber no se convierta en peligroso vicio y provoque lesiones irreparables? Un análisis "vital". Lealo.

27 temas de palpitante interés.

Este mes, la última oportunidad para intervenir en el
GRAN CONCURSO 35º ANIVERSARIO
GRATIS dos pasajes a EE.UU. por PAN AM y u$s 400.-

Selecciones
DE MARZO
La revista-libro
Ya apareció!

Nota: No hay obligación de compra. Puede retirar los formularios en cualquier Agencia de Viajes Pan Am.

SAN MARTIN DE LOS ANDES A $13.000, POR EL SISTEMA SOLJET.

En un tour de 8 días pensados para usted.
Con traslado en Jet Bac One Eleven de Austral Líneas Aéreas y alojamiento en uno de los mejores hoteles: "SOL DE LOS ANDES", con desayuno y cena incluídos.
Y la atención especial que el sistema le brinda desde el primer momento, para que descubrir las bellezas de San Martín de los Andes sea un placer permanente. Financiado $ 1.235.- por mes.
Además, si no quiere perderse Bariloche, el sistema le ofrece un tour combinado:
4 días en cada lugar. Sólo para disfrutar.

Y UN TOUR A BARILOCHE PARA QUE UD. LO MANEJE. POR $ 11.000.-

En un automóvil -con todos los seguros incluídos-, que el sistema pone a su disposición en Bariloche.
Para que durante 8 días usted decida el itinerario y lo maneje a su placer.
Financiado $ 1.221.- por mes.

TAMBIEN PENINSULA DE VALDES-BARILOCHE

Otra variante del sistema que le permitirá conocer, a todo confort, el paisaje y la fauna tan singulares de la península, y acceder luego a la belleza clasica de Bariloche.
Todas posibilidades que el sistema planifica, pensando en usted. $ 1.662.- por mes.
Precio total contado $ 17.500.-

SOL JET
TURISMO DE ALTO VUELO
SOL JET S.A. Empresa de Viajes y Turismo
Res. D.N.S.T. 0540/73 - Legajo Nº 403
Sarmiento 256 - TE: 249101 y 249102 - (Mendoza)
Su agente de viajes nos conoce bien, visítelo.
O consulte en Austral Líneas Aéreas.

SISTEMA SOLJET PARA QUE PUEDA [illegible] DE VACACIONES

¡Sí! Algún día Usted va a viajar.
Venga con Nosotros a la
ALIANZA FRANCESA
Chile 1754 - Tel. 217514

PARA ADULTOS
—CURSOS DE IDIOMA
DE LITERATURA
DE CIVILIZACION
—CURSOS AUDIO - VISUALES

PARA NIÑOS
—JARDIN DE INFANTES
—TRABAJOS MANUALES
—BONJOUR LINE

Inscripción Abierta

3 3 F 49903 9 3

AVISOS FUNEBRES

SEPELIOS

✝ **CAYETANO PEDRO EMILIO ZAVARONI. - Q. E. P. D. - Falleció el 8-III-76.** - Su desconsolada esposa: Josefina Molina; sus hijos: Angel, Carlos, José y Oscar Alfredo Zavaroni; sus hijas políticas: Isabel y Graciela; hermanos, sobrinos y nietos, participan con hondo pesar su fallecimiento e invitan al sepelio de sus restos hoy a las 18 horas en el cementerio de Guaymallén. Casa de duelo Estanislao del Campo 394, San José, Gllen. Servicio: Empresa Augusto Americo Zapata. 9|3|F|49971|9|3

✝ **CAYETANO ZAVARONI. - Q. E. P. D. - Falleció el 8-III-76.** Sus hermanos: Brandina, Alejandro y Bonfilio con sus respectivas familias, participan con profundo dolor su fallecimiento e invitan al sepelio de sus restos. 9|3|C|099|9|3

✝ **CAYETANO ZAVARONI. - Q. E. P. D. - Falleció el 8-III-76.** Sus sobrinos: Mario, Argentino y Ramón y sus respectivos familiares, participan el fallecimiento con profundo pesar de su querido tio e invitan al sepelio de sus restos. 9|3|C|098|9|3

✝ **CAYETANO PEDRO EMILIO ZAVARONI. - Q. E. P. D. - Falleció el 8-III-76.** - Mario Zavaroni y Flia., participan con profundo dolor su fallecimiento e invitan al sepelio de sus restos. 9|3|C|979|9|3

✝ **CAYETANO PEDRO EMILIO ZAVARONI - Q. E. P. D. - Falleció el 8-III-1976.** - Sus hermanos políticos: José Rivero, Federico Carrizo, Matalda Vera y Ruperta Molina; sus sobrinos: Juan Galdames, José Vele, Oscar Villegas, Ricardo Aballay, Carlos Gelman, Roberto Fernandez; José, Marta y Miguel Vele; Stella y Mario Galdames; Alicia, Gladys, Sandra, Pablo y Carlos Villegas; Mónica, Mirian y Daniel Aballay; Sergio, Carlos y Gavi Gelman, participan con pesar su fallecimiento e invitan al sepelio de sus restos. 9|3|C|15|9|3

✝ **CAYETANO ZAVARONI - Q.E.P.D. - Falleció el 8-III-1976 -** El personal de diarios LOS ANDES y "El Andino", participa su fallecimiento e invita al sepelio de sus restos. 8|3|F|15543|9|3|-AD

✝ **CAYETANO ZAVARONI - Q.E.P.D. - Falleció el 8-III-1976 -** El directorio de Diario LOS ANDES Hnos. Calle S.A., participa su fallecimiento e invita al sepelio de sus restos. 8|3|F|15543|9|3|-AD

✝ **CAYETANO ZAVARONI - Q.E.P.D. - Falleció el 8-III-1976 -** La Dirección y Gerencia de diarios LOS ANDES y "El Andino", participan su fallecimiento e invitan al sepelio de sus restos. 8|3|F|15543|9|3|-AD

✝ **CAYETANO PEDRO EMILIO ZAVARONI - Q. E. P. D. - Falleció el 8-III-1976** - Jefes y personal jerarquizado del Taller Grafico de los diarios LOS ANDES y "El Andino", participan el fallecimiento de su ex compañero de tareas e invitan al sepelio de sus restos. 8|3|F|xxx|8|3

✝ **CAYETANO PEDRO EMILIO ZAVARONI - Q. E. P. D. - Falleció el 8-III-1976** - Jefes de Rotativa: M. Guayco, M. González, J. Cuello y T. Quiroga, participan el fallecimiento de su ex compañero e invitan al sepelio de sus restos. 9|3|F|xxx|9|3

✝ **CAYETANO PEDRO EMILIO ZAVARONI. - Q. E. P. D. - Falleció el 8-III-76.** - Los compañeros del Departamento de Publicidad de los Diarios LOS ANDES y El Andino de su hijo Carlos Zavaroni: Porfirio Manchón, Nilo Manchon, Osvaldo Piantino, Luis Godoy, Noé Barrera, Bernabé Lescano, César Garcia, Julio Márquez, Alba Márquez, Jorge Catallini, Luis Campillay, Maria Martinez, Jorge Montecino, Alfredo Calle, Miguel Bioriza y Fernando Chacon, participan con hondo pesar su fallecimiento e invitan al sepelio de sus restos. 9|3|C|921|9|3

✝ **CAYETANO ZAVARONI - Q.E.P.D. - Falleció el 8-III-1976 -** El taller de Fotomecánica de los diarios LOS ANDES y "El Andino", participa con profundo dolor su fallecimiento. 9|3|F|47543|9|3

✝ **CAYETANO ZAVARONI. - Q. E.P.D. - Falleció el 8-III-1976.** El personal de Maquina Rotativa del Diario LOS ANDES, participa con pesar el fallecimiento de su amigo y ex Jefe e invita al sepelio de sus restos. 9|3|F|49890|9|3

✝ **CAYETANO ZAVARONI. - Q. E. P. D. - Falleció el 8-III-1976.** El personal Sección Expedición: Zoilo Albornoz, Hipólito Nuñez, Rafael Zenocratti Vera, Raul Gutierrez, Osvaldo Masman, Roberto Heredia, Nestor Cruz, Pedro Lucas, Jorge Zenocratti, Luis Herrera, Oscar Rimola, y del Taller Automotor: Sebastian Grasso, participan con profundo dolor el fallecimiento de su ex compañero y padre de sus compañeros de tareas, Carlos y Jose e invitan al sepelio de sus restos. 9|3|C|810|9|3

✝ **CAYETANO ZAVARONI. - Q. E. P. D. - Falleció el 8-III-76.** El personal del taller de Fotograbado, participa con profundo dolor el fallecimiento del ex jefe de Rotativa y dilecto amigo e invita al sepelio de sus restos. 9|3|F|47543|9|3

✝ **CAYETANO PEDRO EMILIO ZAVARONI - Q.E.P.D. - Falleció el 8-III-1976.** - Personal impresora offset de "El Andino" y LOS ANDES, participa su fallecimiento e invita al sepelio de sus restos. 9|3|C|26|9|3

✝ **CAYETANO PEDRO EMILIO ZAVARONI. - Q. E. P. D. - Falleció el 8-III-76.** - Guillermo Chini y Flia., participan con profundo dolor e invitan al sepelio de sus restos. 9|3|C|956|9|3

✝ **CAYETANO PEDRO EMILIO ZAVARONI. - Q. E. P. D. - Falleció el 8-III-76.** - Personal de Samaco S.A., participa su fallecimiento e invita al sepelio de sus restos. 9|3|C|978|9|3

✝ **CAYETANO PEDRO EMILIO ZAVARONI - Q.E.P.D. - Falleció el 8-III-1976.** - Bautista Eduardo Peralta y Sra., participan su fallecimiento e invitan al sepelio de sus restos. 9|3|C|26|9|3

✝ **CAYETANO PEDRO EMILIO ZAVARONI - Q.E.P.D. - Falleció el 8-III-1976.** - Cappadona, Julio Cappadona, Esteban Nuñez y Hnos., Luis Castelat, Yoll de Cabrera, Andrés Nuñez, Aldo Roneo, Rosa de Hidalgo, Manuel Gallar, Visiglio, Antonia Alaniz, Julio Tello, Fernando Gallar, Luis González y sus respectivas familias, participan su fallecimiento con profundo dolor. 9|3|C|09|9|3

✝ **CAYETANO PEDRO EMILIO ZAVARONI - Q.E.P.D. - Falleció el 8-III-1976.** - Josefina de Basia, Gerardo Lescano y Flia., participan con profundo dolor su fallecimiento e invitan al sepelio de sus restos. 9|3|C|12|9|3

✝ **CAYETANO ZAVARONI. - Q. E. P. D. - Falleció el 8-III-76.** Raul y Victoria Martinez, Toto Aristiarán, Maria y Fli participan el fallecimiento del padre de sus hijos y hermanos Carlos y Graciela e invitan al sepelio de sus restos. 9|3|C|112|9|3

✝ **CAYETANO ZAVARONI. - Q. E. P. D. - Falleció el 8-III-76.** José Luis Canessa y flia., participan el fallecimiento de su gran amigo e invitan al sepelio de sus restos. 9|3|C|113|9|3

✝ **CAYETANO ZAVARONI - Q.E.P.D. - Falleció el 8-III-1976 -** Sus vecinos, familias de: Nóbile, Casals, Gimenez, Guglielmo, Di Gregorio, Rosales, Illanes, Frisón, Gómez, Cincunegui, Zabaleta, Páez Mario, Ferrer, Beckford, Zabaleta hijo, Moreno, Vargas, Páez, Luque, Houdek, Grassa, Ruiz, Zingaretti, Uveira, Mañes, Solas, Marina, Vega, Bernabé, Lescano, Ciramí, Cappadona, Figueroa, Robledo, Mascetini, Molina, Viola, Quiroga, Zaragoza, Martinez, Inocente y Martin, participan su fallecimiento e invitan al sepelio de sus restos. 9|3|C|921|9|3

✝ **CAYETANO ZAVARONI - Q.E.P.D. - Falleció el 8-III-1976 -** El taller de Fotomecánica de los diarios LOS ANDES y "El Andino", participa con profundo dolor su fallecimiento. 9|3|F|47543|9|3

✝ **CAYETANO ZAVARONI. - Q. E.P.D. - Falleció el 8-III-1976.** El personal de Maquina Rotativa del Diario LOS ANDES, participa con pesar el fallecimiento de su amigo y ex Jefe e invita al sepelio de sus restos. 9|3|F|49890|9|3

✝ **CAYETANO ZAVARONI. - Q. E. P. D. - Falleció el 8-III-1976.** El personal Sección Expedición: Zoilo Albornoz, Hipólito Nuñez, Rafael Zenocratti Vera, Raul Gutierrez, Osvaldo Masman, Roberto Heredia, Nestor Cruz, Pedro Lucas, Jorge Zenocratti, Luis Herrera, Oscar Rimola, y del Taller Automotor: Sebastian Grasso, participan con profundo dolor el fallecimiento de su ex compañero y padre de sus compañeros de tareas, Carlos y Jose e invitan al sepelio de sus restos. 9|3|C|810|9|3

✝ **CAYETANO ZAVARONI. - Q. E. P. D. - Falleció el 8-III-76.** El personal del taller de Fotograbado, participa con profundo dolor el fallecimiento del ex jefe de Rotativa y dilecto amigo e invita al sepelio de sus restos. 9|3|F|47543|9|3

✝ **CAYETANO PEDRO EMILIO ZAVARONI - Q.E.P.D. - Falleció el 8-III-1976.** - Personal impresora offset de "El Andino" y LOS ANDES, participa su fallecimiento e invita al sepelio de sus restos. 9|3|C|26|9|3

✝ **CAYETANO PEDRO EMILIO ZAVARONI. - Q. E. P. D. - Falleció el 8-III-76.** - Guillermo Chini y Flia., participan con profundo dolor e invitan al sepelio de sus restos. 9|3|C|956|9|3

✝ **CAYETANO PEDRO EMILIO ZAVARONI. - Q. E. P. D. - Falleció el 8-III-76.** - Personal de Samaco S.A., participa su fallecimiento e invita al sepelio de sus restos. 9|3|C|978|9|3

✝ **CAYETANO PEDRO EMILIO ZAVARONI - Q.E.P.D. - Falleció el 8-III-1976.** - Bautista Eduardo Peralta y Sra., participan su fallecimiento e invitan al sepelio de sus restos. 9|3|C|26|9|3

✝ **CAYETANO PEDRO EMILIO ZAVARONI - Q.E.P.D. - Falleció el 8-III-1976.** - Cappadona, Julio Cappadona, Esteban Nuñez y Hnos., Luis Castelat, Yoll de Cabrera, Andrés Nuñez, Aldo Roneo, Rosa de Hidalgo, Manuel Gallar, Visiglio, Antonia Alaniz, Julio Tello, Fernando Gallar, Luis González y sus respectivas familias, participan su fallecimiento con profundo dolor. 9|3|C|09|9|3

✝ **CAYETANO PEDRO EMILIO ZAVARONI - Q.E.P.D. - Falleció el 8-III-1976.** - Josefina de Basia, Gerardo Lescano y Flia., participan con profundo dolor su fallecimiento e invitan al sepelio de sus restos. 9|3|C|12|9|3

✝ **CAYETANO ZAVARONI. - Q. E. P. D. - Falleció el 8-III-76.** Raul y Victoria Martinez, Toto Aristiarán, Maria y Fli participan el fallecimiento del padre de sus hijos y hermanos Carlos y Graciela e invitan al sepelio de sus restos. 9|3|C|112|9|3

✝ **CAYETANO ZAVARONI. - Q. E. P. D. - Falleció el 8-III-76.** José Luis Canessa y flia., participan el fallecimiento de su gran amigo e invitan al sepelio de sus restos. 9|3|C|113|9|3

✝ **CAYETANO ZAVARONI - Q.E.P.D. - Falleció el 8-III-1976 -** Sus vecinos, familias de: Nóbile, Casals, Gimenez, Guglielmo, Di Gregorio, Rosales, Illanes, Frisón, Gómez, Cincunegui, Zabaleta, Páez Mario, Ferrer, Beckford, Zabaleta hijo, Moreno, Vargas, Páez, Luque, Houdek, Grassa, Ruiz, Zingaretti, Uveira, Mañes, Solas, Marina, Vega, Bernabé, Lescano, Ciramí, Cappadona, Figueroa, Robledo, Mascetini, Molina, Viola, Quiroga, Zaragoza, Martinez, Inocente y Martin, participan su fallecimiento e invitan al sepelio de sus restos. 9|3|C|921|9|3

✝ **CAYETANO ZAVARONI - Q.E.P.D. - Falleció el 8-III-1976 -** El taller de Fotomecánica de los diarios LOS ANDES y "El Andino", participa con profundo dolor su fallecimiento. 9|3|F|47543|9|3

✝ **CAYETANO ZAVARONI. - Q. E.P.D. - Falleció el 8-III-1976.** El personal de Maquina Rotativa del Diario LOS ANDES, participa con pesar el fallecimiento de su amigo y ex Jefe e invita al sepelio de sus restos. 9|3|F|49890|9|3

✝ **CAYETANO ZAVARONI. - Q. E. P. D. - Falleció el 8-III-76.** El personal Sección Expedición: Zoilo Albornoz, Hipólito Nuñez, Rafael Zenocratti Vera, Raul Gutierrez, Osvaldo Masman, Roberto Heredia, Nestor Cruz, Pedro Lucas, Jorge Zenocratti, Luis Herrera, Oscar Rimola, y del Taller Automotor: Sebastian Grasso, participan con profundo dolor el fallecimiento de su ex compañero y padre de sus compañeros de tareas, Carlos y Jose e invitan al sepelio de sus restos. 9|3|C|810|9|3

✝ **CAYETANO ZAVARONI. - Q. E. P. D. - Falleció el 8-III-76.** El personal del taller de Fotograbado, participa con profundo dolor el fallecimiento del ex jefe de Rotativa y dilecto amigo e invita al sepelio de sus restos. 9|3|F|47543|9|3

✝ **CAYETANO PEDRO EMILIO ZAVARONI - Q.E.P.D. - Falleció el 8-III-1976.** - Personal impresora offset de "El Andino" y LOS ANDES, participa su fallecimiento e invita al sepelio de sus restos. 9|3|C|26|9|3

✝ **CAYETANO PEDRO EMILIO ZAVARONI. - Q. E. P. D. - Falleció el 8-III-76.** - Guillermo Chini y Flia., participan con profundo dolor e invitan al sepelio de sus restos. 9|3|C|956|9|3

✝ **CAYETANO PEDRO EMILIO ZAVARONI. - Q. E. P. D. - Falleció el 8-III-76.** - Personal de Samaco S.A., participa su fallecimiento e invita al sepelio de sus restos. 9|3|C|978|9|3

✝ **CAYETANO PEDRO EMILIO ZAVARONI - Q.E.P.D. - Falleció el 8-III-1976.** - Bautista Eduardo Peralta y Sra., participan su fallecimiento e invitan al sepelio de sus restos. 9|3|C|26|9|3

✝ **CAYETANO PEDRO EMILIO ZAVARONI - Q.E.P.D. - Falleció el 8-III-1976.** - Cappadona, Julio Cappadona, Esteban Nuñez y Hnos., Luis Castelat, Yoll de Cabrera, Andrés Nuñez, Aldo Roneo, Rosa de Hidalgo, Manuel Gallar, Visiglio, Antonia Alaniz, Julio Tello, Fernando Gallar, Luis González y sus respectivas familias, participan su fallecimiento con profundo dolor. 9|3|C|09|9|3

✝ **CAYETANO PEDRO EMILIO ZAVARONI - Q.E.P.D. - Falleció el 8-III-1976.** - Josefina de Basia, Gerardo Lescano y Flia., participan con profundo dolor su fallecimiento e invitan al sepelio de sus restos. 9|3|C|12|9|3

✝ **CAYETANO ZAVARONI. - Q. E. P. D. - Falleció el 8-III-76.** Raul y Victoria Martinez, Toto Aristiarán, Maria y Fli participan el fallecimiento del padre de sus hijos y hermanos Carlos y Graciela e invitan al sepelio de sus restos. 9|3|C|112|9|3

✝ **CAYETANO ZAVARONI. - Q. E. P. D. - Falleció el 8-III-76.** José Luis Canessa y flia., participan el fallecimiento de su gran amigo e invitan al sepelio de sus restos. 9|3|C|113|9|3

✝ **CAYETANO ZAVARONI - Q.E.P.D. - Falleció el 8-III-1976 -** Sus vecinos, familias de: Nóbile, Casals, Gimenez, Guglielmo, Di Gregorio, Rosales, Illanes, Frisón, Gómez, Cincunegui, Zabaleta, Páez Mario, Ferrer, Beckford, Zabaleta hijo, Moreno, Vargas, Páez, Luque, Houdek, Grassa, Ruiz, Zingaretti, Uveira, Mañes, Solas, Marina, Vega, Bernabé, Lescano, Ciramí, Cappadona, Figueroa, Robledo, Mascetini, Molina, Viola, Quiroga, Zaragoza, Martinez, Inocente y Martin, participan su fallecimiento e invitan al sepelio de sus restos. 9|3|C|921|9|3

✝ **CAYETANO ZAVARONI - Q.E.P.D. - Falleció el 8-III-1976 -** El taller de Fotomecánica de los diarios LOS ANDES y "El Andino", participa con profundo dolor su fallecimiento. 9|3|F|47543|9|3

✝ **CAYETANO ZAVARONI. - Q. E.P.D. - Falleció el 8-III-1976.** El personal de Maquina Rotativa del Diario LOS ANDES, participa con pesar el fallecimiento de su amigo y ex Jefe e invita al sepelio de sus restos. 9|3|F|49890|9|3

✝ **CAYETANO ZAVARONI. - Q. E. P. D. - Falleció el 8-III-76.** El personal Sección Expedición: Zoilo Albornoz, Hipólito Nuñez, Rafael Zenocratti Vera, Raul Gutierrez, Osvaldo Masman, Roberto Heredia, Nestor Cruz, Pedro Lucas, Jorge Zenocratti, Luis Herrera, Oscar Rimola, y del Taller Automotor: Sebastian Grasso, participan con profundo dolor el fallecimiento de su ex compañero y padre de sus compañeros de tareas, Carlos y Jose e invitan al sepelio de sus restos. 9|3|C|810|9|3

✝ **CAYETANO ZAVARONI. - Q. E. P. D. - Falleció el 8-III-76.** El personal del taller de Fotograbado, participa con profundo dolor el fallecimiento del ex jefe de Rotativa y dilecto amigo e invita al sepelio de sus restos. 9|3|F|47543|9|3

✝ **CAYETANO PEDRO EMILIO ZAVARONI - Q.E.P.D. - Falleció el 8-III-1976.** - Personal impresora offset de "El Andino" y LOS ANDES, participa su fallecimiento e invita al sepelio de sus restos. 9|3|C|26|9|3

✝ **CAYETANO PEDRO EMILIO ZAVARONI. - Q. E. P. D. - Falleció el 8-III-76.** - Guillermo Chini y Flia., participan con profundo dolor e invitan al sepelio de sus restos. 9|3|C|956|9|3

✝ **CAYETANO PEDRO EMILIO ZAVARONI. - Q. E. P. D. - Falleció el 8-III-76.** - Personal de Samaco S.A., participa su fallecimiento e invita al sepelio de sus restos. 9|3|C|978|9|3

✝ **CAYETANO PEDRO EMILIO ZAVARONI - Q.E.P.D. - Falleció el 8-III-1976.** - Bautista Eduardo Peralta y Sra., participan su fallecimiento e invitan al sepelio de sus restos. 9|3|C|26

Un vuelco causó heridas fatales a un hombre

SAN RAFAEL. — Un muerto y un herido de gravedad ocasionó el reventón de uno de los neumáticos de un camión que como consecuencia de ese percance volcó. El accidente se produjo en la ruta nacional 143, en circunstancias en que circulaba el camión modelo 1960, conducido por Pedro Ibasetta, domiciliado en calle Los Filtros. Lo acompañaba su hijo, menor de edad, Pedro Nolberto.

La Unidad Regional II, informó que al llegar a la vuelta denominada Muñoz, se registró el reventón de uno de los neumáticos del rodado, hecho que determinó el vuelco del camión de cuyas consecuencias Pedro Ibasetta resultó con heridas de extrema gravedad. Por ello se dispuso su traslado a la ciudad de Mendoza, y en el trayecto dejó de existir. Su hijo con lesiones de consideración, quedó internado en el hospital local.

Aclaración por un homónimo

Un particular formuló una aclaración en torno a un intento de homicidio que investiga la policía, a través de la seccional 9ª de Villa Nueva.

Jorge Héctor Morán, de 28 años, domiciliado en Córdoba 190, Godoy Cruz, libreta de enrolamiento 8.159.800, concurrió a nuestra redacción para expresar que nada tiene que ver con Jorge Morán, quien —según informara la policía— intentó dar muerte a tiros a otra persona en Guaymallén, hecho dado a conocer en nuestra edición del sábado pasado.

Se entregó el asesino de un funcionario

SALTA, 8 (Télam).— Se presentó detenido en la seccional de Embarcación, Faustino Flores, ex obrero de la Municipalidad de esa ciudad, quien asesinó a puñaladas al secretario de tal comuna, Jorge Ramon Vargas, informó hoy la policía.

El asesinato se consumó en la madrugada del viernes último en el interior de un bar de Embarcación, tras discutir por un problema laboral de reciente data.

Flores extrajo de entre sus ropas un cuchillo de grandes dimensiones con el que atacó al funcionario comunal, causándole seis heridas en distintas partes del cuerpo.

Gravemente herido, Vargas fue trasladado al Hospital Ferroviario local, donde falleció a poco de llegar.

El homicida se internó en un bosque de las inmediaciones, pero al verse cercado por una comisión policial que había salido en su búsqueda, optó por entregarse.

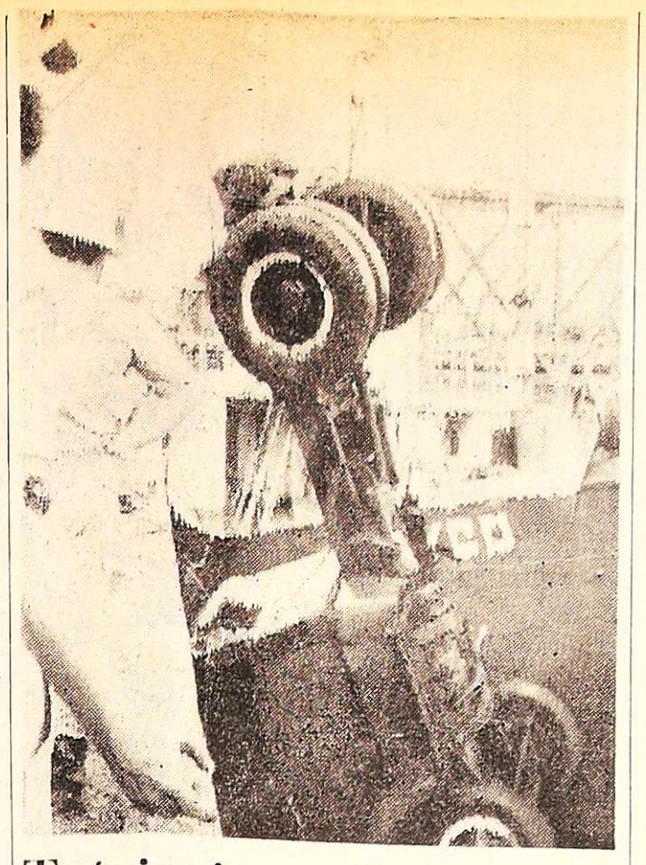

Trágico juego de un menor

BUENOS AIRES, 8. (Télam). — Un menor de edad, deficiente mental, perdió la vida al precipitarse a las aguas del Riachuelo el camión en el que se hallaba jugando, confirmaron fuentes responsables.

A las 14.45 de ayer, Horacio Méndez, de 13 años, que se domiciliaba con sus padres en Carlos Melo 182, primer piso, se introdujo en la cabina del camión Internacional, modelo 1947, que se hallaba estacionado a la altura del 3003 de la calle Pedro de Mendoza, es decir, a escasos metros del Riachuelo.

El menor, que era deficiente mental y se hallaba en tratamiento en el Hospital de Niños, efectuó una serie de cambios en la caja de velocidad, provocando el desplazamiento del camión hacia el río, donde cayó de trompa.

Inmediatamente concurrieron al lugar buzos de la Prefectura, efectivos de la Policía Federal y bomberos voluntarios de la Vuelta de Rocha. Uno de los buzos, cabo primero Miguel Angel Silvero, logró extraer el cuerpo sin vida del infortunado menor, que había quedado aprisionado debajo del asiento, ya que el camión tocó fondo en sentido vertical. La madre de la víctima, Hemilda Elsa Waiman de Méndez, siguió con la angustia que es de imaginar los dramáticos momentos del rescate del cadáver de su hijo. El padre, Raúl Horacio Méndez, no se encontraba en el lugar. (Radiofoto de Télam).

Un secuestrador era autor de 2 homicidios cometidos hace 8 años

LA PLATA, 8. (Télam) — Al ser detenido un sujeto por un secuestro extorsivo, juntamente con otros dos, la policía esclareció dos homicidios cometidos por el primero en la provincia de Tucumán, informó la repartición Bonaerense.

Por pedido de la policía de Tucumán, personal de la brigada de investigaciones de San Justo detuvo a Salvador Nazarella (a) "Turilo", de 45 años, Roberto Suilekin Safranof, uruguayo, de 44 años y Eugenio Pedro Echenique (a) "Pocho", de igual nacionalidad, de 22 años, autores del secuestro en perjuicio de Manuel Maldonado, hijo de un ganadero de la provincia de Tucumán.

El hecho ocurrió en la ruta 38, a la altura del río Marpa, en la localidad de Aguilares, departamento de río Chico, de la citada provincia, utilizándose el automóvil marca Torino Gran Routier, chapa patente 293.091, propiedad de Mazarella.

Los delincuentes trasladaron a su víctima a la casa de otro sujeto, Santos Dametta (a) "Santino", en la localidad de Aguilares, en donde lo mantuvieron cautivo durante ocho días, para después pedir un rescate de 8.000.000 pesos.

Mazarella admitió también haber dado muerte hace ocho años, en Tucumán, a Carlos Palacios, tras sostener con él una discusión. Igualmente confesó ser el autor de la muerte de su compañera Antonia López de Arias, a quien arrolló con su automóvil, dos meses después de asesinar a Palacios.

La policía secuestró dos automóviles Torino, valuados en la suma de 1.000.000 de pesos, robados por la pandilla en distintas oportunidades.

Operativos de control en zonas de Luján

Personal del destacamento Tránsito, de Luján efectivos de la comisaría 11ª de ese departamento y de la Unidad Regional Cuarta, realizaron en áreas de su jurisdicción un control vial y de personas por espacio de cuatro horas.

Durante ese lapso fueron identificadas 454 personas y controlados 202 automotores. Además dos hombres quedaron detenidos en averiguación de antecedentes y medios de vida.

Por otra parte, policías de la seccional 30ª Chacras de Coria, revisaron 385 rodados e identificaron a 934 particulares.

San Rafael

Realizan tareas de catastro para 25 de Mayo

SAN RAFAEL. — Un antiguo problema del distrito 25 de Mayo habrá de quedar solucionado con la realización del catastro en el que está trabajando personal técnico especializado de la Secretaría de Obras Públicas e Higiene de la municipalidad local.

La falta de un catastro organizado ha sido una de las principales causas que han trabado el desarrollo del distrito, ya que sin ese imprescindible elemento ha sido imposible la realización de loteos, urbanizaciones, etc.

Por las características del trabajo y la antigüedad del problema es de esperar que la tarea deba realizarse en forma lenta y difícil. Pero en conocimiento de tales inconvenientes, el titular de Obras Públicas, profesor Favari, ha impartido precisas instrucciones y ha dispuesto los medios necesarios para que se cumpla en el más breve plazo posible.

Cobran servicios

SAN RAFAEL. — Obras Sanitarias de la Nación ha informado al público usuario que ya se encuentra al cobro la facturación de servicios sanitarios correspondientes al primero, segundo y tercer bimestre de 1976. Los vencimientos, fijados para el 9 de marzo se han prorrogado hasta el 9 de abril, 9 de mayo y 9 de julio próximos, respectivamente.

Notas sociales

Té de esposas de rotarios

SAN RAFAEL. — Hoy, a las 17, en dependencias del Jóckey Club, la señora Martha A. de Ahuad ofrecerá el té de la rueda de esposas de rotarios. Colaboran las señoras Clelia de Pérez Latorre, Irene de Rouseau, Inés de Rodríguez y Monserrat de Sanz.

Estudios y proyectos para la humanización de la vivienda

La plausible inquietud y preocupación universal tendiente a proporcionar techo digno para todos los hombres, tendrá este año como caja de resonancia la magna Conferencia de las Naciones Unidas sobre los Asentamientos Humanos, a reunirse en la ciudad canadiense de Vancouver entre el 31 de Mayo y el 11 de junio próximos.

Hábitat, que así se denomina este encuentro, analizará el tema desde varios aspectos, incluidos los eminentemente técnicos y económicos, sin olvidar que el gran destinatario es el hombre y su familia.

De ahí que reviste importancia la opinión que sobre el tema expresa el Papa Pablo VI en carta dirigida al señor Secretario General de la Conferencia, en la cual fija su pensamiento en consonancia con la realidad humana y el crecimiento demográfico universal. Luego de expresar su enorme satisfacción por este encuentro de naciones, dice así:

El problema del medio humano es uno de los más urgentes y graves que se presentan hoy a la Humanidad. En el curso de los próximos años, las condiciones generales del medio humano van a cambiar en muchos países, no solamente en las zonas urbanas, sino también en el campo y en las diversas formas de vida rural. El rápido crecimiento de la población, su concentración, el acelerado éxodo de las poblaciones rurales hacia las ciudades, las transformaciones de la vida económica, un régimen nuevo de movilidad humana, la extensión a toda la población de una instrucción de base y de posibilidades culturales mayores, son, a nuestro juicio, los principales factores de este cambio. La aspiración tan legítima del hombre a una mejor calidad de vida exige una vivienda que no sea solamente un abrigo contra la intemperie, sino que favorezca la propia realización del hombre en sus necesidades materiales, culturales y espirituales, constribuya de este modo al crecimiento de la parte más humana que hay en el hombre.

Por distintas que puedan ser las formas, la vivienda, para ser verdaderamente humana, debe satisfacer exigencias fundamentales, insuficientemente reconocidas hasta ahora. Estas exigencias son de dos categorías: unas atañen a la vida privada, personal y familiar; las otras a la vida social. En primer lugar hay que asegurar posibilidades de aislamiento, de calma, de intimidad, indispensables tanto a la vida personal como a la vida familiar. A las familias se les debe dotar de un alojamiento proporcionado al número de hijos, que haga posible una vida normal y el desarrollo cultural y espiritual de todos, sin provocar una limitación de nacimientos. Otras exigencias se refieren a la necesidad de apertura, de encuentros, de intercambios y de enriquecimiento mutuo. Todo ello implica una concepción apropiada de las ciudades, de las villas, de los pueblos y de su disposición en el espacio.

Es verdad que para satisfacer estas exigencias no es suficiente el medio. Son necesarios también los establecimientos dedicados a servicios colectivos, unos de orden material y otros que respondan a las necesidades culturales y espirituales. Tales equipos colectivos, deben dotar al individuo y a la familia de los servicios que faltan en su alojamiento; al mismo tiempo deben ofrecer la ocasión de encuentros, de contactos que respondan a las exigencias de apertura de la vida privada y permitan formas de vida social más personalizadas. Algunos de estos equipos merecen una mención particular, a causa de su importancia humana y social, y porque frecuentemente son los más olvidados, asilos para acoger durante el día a los hijos de mujeres que trabajan; terrenos y establecimientos deportivos, hogares culturales, hogares para ancianos lugares de reunión de distintas clases especialmente para los jóvenes. En este contexto, debe colocarse también la dotación de lugares de culto, pues el hombre tiene necesidades espirituales y religiosas que no encuentran su plena satisfacción sino en las expresiones sensibles y comunitarias.

Sin embargo, por muy deseable que sea poder ofrecer al hombre una vivienda que responda de la mejor manera posible a sus legítimas aspiraciones, es claro que en cuestión de medio humano, debe darse prioridad absoluta a asegurar a todos las condiciones mínimas para una vida decente. Sabemos que actualmente, en la mayoría de los casos, esta exigencia no está satisfecha y que a realización de un medio adecuado sigue siendo uno de los más graves problemas sociales. Pensamos en el gran número de seres humanos que todavía no tienen alojamiento o que no disponen sino de cobijos miserables, desprovistos de las comodidades más elementales, como los vemos proliferar en la periferia de las grandes ciudades. Pensamos especialmente en el gran número de familias, de jóvenes, de ancianos, de trabajadores emigrantes, que son acomodados en condiciones indignas del hombre. Estas situaciones son tanto más lastimosas cuando con frecuencia, a poca distancia de estos barrios miserables se instala el lujo en residencias suntuosas, sin pasar por alto que estas deplorables situaciones son agravadas por los que especulan en el campo inmobiliario para procurarse beneficios excesivos.

"Hacer cesar este estado de cosas constituye una de las más imperiosas exigencias de la justicia, porque el derecho a la vivienda es uno de los derechos fundamentales del hombre."

Técnicas y materiales

La industria del vidrio para la construcción progresa constantemente, en consonancia con la universal tendencia a la transparencia. Para ello los denominados vidrios de seguridad se han convertido en material de primerísima necesidad. Este vidrio de construcción británica, como lo muestra la ilustración, ha resistido el disparo próximo de una escopeta del calibre 12. La resistencia depende del espesor, habiéndose logrado con éxito neutralizar los disparos de los rifles de 7,62 mm. que utiliza la OTAN. Construido por capas superpuestas de vidrio y butiral polivinílico, siempre con vidrio al exterior, se elabora hasta el presente en un espesor máximo de 63 mm. Un verdadero muro transparente.

Invitan a experimentar zonas urbanas libres de tránsito automotor

NUEVA YORK (Especial). Los alcaldes de más de 1.500 ciudades de todas las latitudes han sido invitados por Hábitat, Conferencia de las Naciones Unidas sobre los Asentamientos Humanos, a mostrar públicamente su apoyo a la conferencia, cerrando sus calles céntricas al uso del automóvil el 5 de junio próximo, Día Mundial del Medio Ambiente.

Zonas libres de tránsito, calles para el uso exclusivo de los peatones, más algunas otras estrategias para el mejoramiento del medio ambiente de la zona céntrica de la ciudad, han ido ganando terreno firmemente en todas partes del mundo. Después de un proyecto piloto en la década de los 1950 en Europa, la idea ha echado raíces en más de 35 ciudades y se estima que unas cien más ya la están considerando seriamente.

La prohibición del uso del automotor en ciertas calles o en distritos urbanos completos (como es el caso en Viena y en algunas otras ciudades), cuenta con el apoyo firme de los militantes de los grupos para el mejoramiento del medio ambiente y también están ganando el favor de los ingenieros del tráfico. Los habitantes de las ciudades también han dado su apoyo universal a estos proyectos.

En la mayoría de los casos la oposición organizada contra las zonas libres de tráfico automotor ha provenido (en general) de los comerciantes de las zonas afectadas, ya que temen perder su clientela. Sin embargo, los hechos no han confirmado este temor: donde se ha prohibido el uso del automotor, los comerciantes no han visto una baja de sus ventas sino que en muchos de los casos su negocio ha aumentado.

En una carta dirigida a los alcaldes y enviada por el secretario general de Hábitat, Enrique Peñalosa y el director del Programa de las Naciones Unidas para el Medio Ambiente, el señor Mustapha Tolba, se pidió a las ciudades que no tengan estas calles peatonales que la ensayen por un solo día y a las ciudades que contaran ya con zonas permanentemente libres del tráfico automotor, que las expandieran. También se espera que las ciudades que ya cuenten con una larga experiencia en asuntos de zonas libres de tráfico, reciban a grupos de estudio de otras ciudades y para que puedan ver cómo estas zonas funcionan en la práctica.

La conferencia de Hábitat, que se llevará a cabo en Vancouver, Canadá, desde el 31 de mayo hasta el 11 de junio de este año, fue organizada para estudiar los problemas de los pueblos y las ciudades en relación con el crecimiento demográfico, la falta de servicios municipales y el deterioro del medio ambiente urbano. El término "asentamientos humanos" es un concepto sociológico que cubre a las comunidades humanas desde la aldea hasta la metrópolis.

Se espera que Hábitat sea la más grande Conferencia Organizada por las Naciones Unidas con unos 2.000 delegados gubernamentales y miles de observadores. Para los funcionarios de la secretaría de Hábitat, los alcaldes y otros oficiales municipales tiene una especial importancia. "Que los gobiernos se vean obligados a dar prioridad a los problemas de las ciudades es tal vez el objetivo principal de la conferencia, dice Peñalosa y por lo tanto los intereses de los alcaldes son también los nuestros".

Oración al Espíritu Santo ¡GRACIAS! POR EL BIEN RECIBIDO Gloria y Eduardo 9|3|C|987|9|3

¡GRACIAS! Espíritu Santo POR LA GRACIA CONCEDIDA L. C. de Z. |3|F|53027|9|3

¡GRACIAS! Espíritu Santo POR LA GRACIA RECIBIDA Gerardo y Blanca 9|3|C|821|9|3

¡GRACIAS! Espíritu Santo POR LA GRACIA RECIBIDA O. R. S. 9|3|C|806|9|3

¡GRACIAS! Espíritu Santo POR FAVORES RECIBIDOS Esther 9|3|C|818|9|3

¡GRACIAS! Espíritu Santo POR LA GRACIA CONCEDIDA. R. V. A. 9|3|C|827|9|3

¡GRACIAS! Espíritu Santo POR LA GRACIA CONCEDIDA Esther 9|3|C|831|9|3

¡GRACIAS! Espíritu Santo POR LA GRACIA RECIBIDA Mercedes 9|3|C|852|9|3

¡GRACIAS! Espíritu Santo POR EL FAVOR RECIBIDO Mercedes de Agüero 9|3|F|53028|9|3

¡GRACIAS! Espíritu Santo POR EL FAVOR RECIBIDO N. G. E. A. |3|F|49969|9|3

¡GRACIAS! Espíritu Santo POR FAVORES RECIBIDOS H. D. C. 9|3|F|49927|9|3

¡GRACIAS! Espíritu Santo POR EL FAVOR RECIBIDO Hilda de Montivero 9|3|F|49926|9|3

¡GRACIAS! Sagrado Corazón de Jesús POR FAVORES RECIBIDOS Roberto B. 9|3|C|882|9|3

Muchas Gracias Espíritu Santo POR FAVORES RECIBIDOS J. J. R. A. 9|3|C|842|9|3

¡GRACIAS! Espíritu Santo POR FAVORES RECIBIDOS I. A. S. de García 9|3|C|848|9|3

TOLDOS DE ALUMINIO CUYO

Al mejor precio y en solo 24 hs. agregue un ambiente más en su hogar.
Trabajos con garantía escrita
Somos fabricantes de cortinas americanas y herrería en general
Solicite técnico sin compromiso
Viajamos al interior

ARTESANIA VIÑA DEL MAR

MUEBLES RUSTICOS CHILENOS
ARTESANIA EN MUEBLES Y DECORACIONES
DISEÑOS EXCLUSIVOS PRECIOS DE FABRICA
Espejo 33 (Avda. San Martín, Alt. 2300) Las Heras

- CARRETILLAS
- PALAS
- BALDES
- CANASTOS
- HORMIGONERAS

MAQUINARIAS Y HERRAMIENTAS para la CONSTRUCCION
Precios especiales a empresas constructoras y revendedores
SOMECA s.a.
SOCIEDAD MENDOCINA DE CALES Y AFINES
URQUIZA 357 TEL. 250158 MENDOZA

ECONOMICE CONSTRUYENDO UD. MISMO CON ANGULOS RANURADOS
DEXION
y arme lo que necesite: Casillas, Cobertizos Estanterías, Escaleras Estanterías Pesadas, Racks y Mil Ideas más.
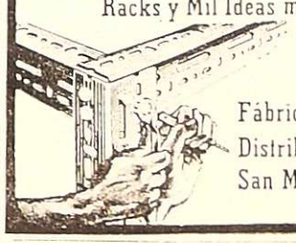
Pida Asesoramiento.
Fábrica FLORCALDE S.A.
Distribuidor Zona Cuyo ESCAMET
San Martín 3433 - Cdad. Tel. 254654

parquet
ROBLE - VIRARO - FRESNO
ALGARROBO
GUATAMBU
PEDRO BAJDA e HIJOS
BENAVENTE 4325 — VILLA NUEVA
GUAYMALLEN - TELEFONO 261627

ARTESANOS S.R.L.
PEDRO VARGAS 620 - Tel. 291761
(a 40 m. de Av. España y Colón)
EN MADERA TEJIDA: Separadores de ambientes
Cortinas • Puertas plegables • Revestimientos

cedro
- MADERAS MISIONERAS
- PINO PARANA
- TERCIADOS
- MACHIMBRES — ZOCALOS
- LAMINADO DECOR
- AGLOMERADO PANELCO
- CHAPAS MIGUET
- ADHESIVOS

GIRO S.A.
VIDELA CASTILLO 289
LAS HERAS - MENDOZA
TEL. 220068

ECONOMICE CONSTRUYENDO
CON PLANCHAS ENREJILLADAS
DEXION
Entrepisos - Peldaños
Estanterías y mil usos mas
PIDA ASESORAMIENTO
Fábrica FLORCALDE S.A.
Distribuidor Zona Cuyo
ESCAMET
San Martín 3433 Ciudad
Tel 254654

Abrasivos Argentinos s.a.i.c.
PRODUCTOS PARA CARPINTERIA DE ALTA CALIDAD
- Bandas Fenobond
- Rollos de lija respaldo papel y tela
- Papeles de Lija
- Discos abrasivos
- Rollos para curtiembre
- Rollos para parquetistas

DISTRIBUIDORES OFICIALES:
EL PLATA S.A.I.C. y A.
JOSE F. MORENO 1621 - MZA. - TEL 217134 -217417

GABI REVESTIMIENTOS
Tiene lo que Ud. necesita en:
PISOS: Cerámicos, goma alfombras y parquet
AZULEJOS: decorados con modelos propios
REVESTIMIENTOS: Vinílicos, madera, metal y Glasiris
PUERTAS PLAGADIZAS | GRIFERIA ARTESANAL
CIELORRASOS | CORTINAS
Vea exposición en
PATRICIAS MENDOCINAS 915 - T. E. 292087 - MENDOZA

Evite mano de obra.. Aíslese usted mismo del frío o del calor.
APLIQUE POLIESTIRENO EXPANDIDO
EL AISLANTE MAS EFICAZ QUE SE CONOCE
Viene en planchas,
desde 0,50 m x 0,50 m
hasta 1,00 m x 3,00 m.....
y en todos los espesores:
desde 10 mm hasta 500 mm

FABRICAS
EN MENDOZA: ARISTOBULO DEL VALLE 815
BENEGAS: GODOY CRUZ: TEL. 222644
EN CORDOBA: PALERMO 160-V. AZALAIS
TEL. 712271-718278
OF. BS. AS.: FLORIDA 971-OF. 58
TEL. 32 7718 - 31 9112
AISLANTES DE CUYO

Notas sociales

Casamientos

En la parroquia del Inmaculado Corazón de María será consagrado el próximo sábado, a las 22.15, el matrimonio de la señorita Martha Cecilia Abril Cerutti con el señor Rodolfo Carlos Roberti Butti. Actuarán como padrinos, por la novia, el señor Víctor Manuel Cerutti y la señora Martha Josefina Cerutti de Abril; por el novio, el señor Ricardo Rodolfo Roberti Ruggieri y su esposa, señora María Juana Butti. Atestiguarán las señoras Susana Miranda de García y Laura Ferri de Roberti. Suscribirán el acta civil, en la ceremonia que se realizará el viernes, la señorita Herminda Ferrarini y el señor Ricardo Bruno Roberti Butti.

—El sábado, a las 22.30, en la parroquia de la Inmaculada Concepción, en Palmira, será bendecido el casamiento de la señorita Mabel Aida Miur Ruiz con el señor Carlos Alberto Benítez Zapatero. Serán padrinos el señor José Vechi y su señora Rosa Ruiz y el señor Jorge Andrés Benítez Zapatero y la señorita Nélida Inés Benítez Zapatero.

Misa impetratoria

Mañana cumplirá 80 años de edad el doctor Humberto Gómez Abeiro. Con ese motivo será oficiada una misa de acción de gracias, a las 20, en la capilla del colegio Don Bosco.

Mesa redonda Panamericana

Realizará su primera reunión del año mañana, a las 17, en el local de calle Moldes 737, en esta ciudad.

Viajeros

—A Buenos Aires, el coronel Ricardo Flores Jouve y su esposa, señora Celina Abeiro.

—A Ushuaia, el señor José Armenta y su esposa, señora Dirta Noemí Martínez.

—De Villa Gessell, el señor Mario Duarte Godoy y su esposa, señora Nelly Alicia D'Angelo.

—De Chile, la señorita Adela Catalina Mackern.

—A Córdoba, el señor Tristán Leonidas Agüero Mackern.

—De Miramar, el doctor Hugo Monteleone Lemme, su esposa, María Elcira Guiñazú Cautier y sus hijos Germán y Diego.

—A Buenos Aires la señora Olga Chandía de Rodríguez.

—De Bariloche la señora María Judith Arrighi de Decurgez y el doctor Germán Decurgez Arrighi.

—De Buenos Aires el doctor Lucio Santiago Leverone y su esposa, señora Nidia Gómez Rueda.

Misas y funerales

Serán oficiadas misas:

Hoy, a las 19, en la iglesia de Don Bosco, por el alma del señor Francisco Rosales Mesquita.

—Hoy, a las 20, en la catedral de Nuestra Señora de Loreto, por el alma de la señora Filomena Goycoechea de Argañaraz, al cumplirse el 2º aniversario de su deceso.

—El sábado, a las 9, en la parroquia de Nuestra Señora de Loreto, por el alma del señor Juan Santiago Agostin.

—Hoy, a las 9.30, en la capilla del Colegio de María Auxiliadora, por el alma del señor Cayetano Baltazar Bonfanti.

—Mañana, a las 20, en la parroquia de San Agustín, por el alma de la señora Clemencia Roby de Chaluleu.

—Hoy, a las 20.30, en la capilla de María Auxiliadora, por el alma del señor Rolando O. Guardini.

—Mañana, a las 20, en la iglesia del Sagrado Corazón de Jesús, por el alma del señor Reinaldo Noé Arce.

Primer curso de Bacteriología para graduados

La subsecretaría de Salud Pública del Ministerio de Bienestar Social, informó a través de su Departamento de Bioquímica, que entre el 15 y el 19 del corriente mes, se efectuará en esta ciudad el Primer Curso de Bacteriología para Graduados, el que comprenderá un curso teórico y otro práctico, realizándose el primero en horario de 10 a 13 y el restante de 18 a 22.

En el curso teórico podrán inscribirse bioquímicos, médicos y estudiantes, hasta 150 participantes, mientras que en el teórico-práctico podrán inscribirse solo 25 profesionales que se desempeñan en los servicios de la especialidad en laboratorios estatales u oficiales, para lo cual deberán presentar la constancia correspondiente. Además, estos últimos deberán efectuar el curso teórico para poder concurrir al teórico-práctico.

La inscripción permanecerá abierta hasta el 10 de marzo próximo, en horario de 9 a 12, en el Departamento de Docencia e Investigación, situado en el 2º piso, pasillo central del Hospital Central. La inscripción es gratuita.

Para el desarrollo de los programas, han sido especialmente invitadas las doctoras Teresa Elguer y Rosa W. de Paclasso, jefas de la sección Enterobacterias del Instituto Nacional de Microbiología "Carlos Malbrán" y Laboratorio de Neonatología del Hospital Universitario, dependiente de la Universidad Nacional de Córdoba, respectivamente.

3 SHOWS
24 Hs.-2 Hs.-4 Hs.
ELENA DE TORRES
ROBERTO GRANDI
Y ESTELAR DESFILE DE STRIP TEASSE
barrabás
CABARET - BOITE - SHOW
CHILE 924 - MENDOZA

Saloon
GRISCUZ
Categoría - Distinción
COLON 157
TEL. 240505
CIUDAD
ALQUILER DE SALON PARA REALIZAR SUS REUNIONES
• BANQUETES • CONFERENCIAS
• DESFILE DE MODELOS • ETC.
AIRE ACONDICIONADO

MAÑANA ROXY Sensacional Estreno
la vida es emocionante sólo cuando existe el riesgo de perderla!
JAMES CAAN
la revelación de HOLLYWOOD
EL JUGADOR
TECNICOLOR
DONALD SUTHERLAND KAREN BLACK
BURGESS MEREDITH
COMO PLAGA DE LANGOSTA
PROHIBIDA MENORES 18 AÑOS

Promoción turística de nuevas zonas

SAN LUIS. — Se han iniciado trabajos para la inmediata reparación y reacondicionamiento del camino Naschel-Paso Grande, tramo Naschel-Río Conlara, seriamente afectado por las últimas lluvias.

Se destacó que el gobierno provincial tiene en miras dar principalísima prioridad al mejoramiento total de toda la red vial de la región, para hacer emerger, como zona turística —aún desconocida—, a toda la región comprendida dentro de un circuito serrano de los departamentos San Martín, Chacabuco y Pringles, limitado por una línea imaginaria que uniría Paso Grande, Las Flores, Zapallar, San Pablo, Tilisarao, Piedra Bola, La Toma, Naschel, El Tala, Renca, San Felipe, Concarán, La Chilca, Cabeza de Novillo Los Piquillines, Villa Praga, La Mesilla del Cura, Las Chacras, Piedra Larga, Bella Vista, Cerros Largos, Pozo Cercado, Las Chacaritas, La Quinta y Paso Grande.

Dentro de este circuito, se ubican panoramas distintos de los ya conocidos en los clásicos centros turísticos de la provincia, como son los de Moyano, La Cocha, La Huertita, El Hornito, Crucesita, San Isidro, Guanaco, etc.

Se destaca también que las autoridades creen que la promoción de estos sitios generará nuevas corrientes turísticas a la provincia, y multiplicará la afluencia de visitantes en alto grado.

Los arreglos provisorios de los caminos, tienen por finalidad resolver momentáneamente los problemas de comunicaciones de las distintas comunidades afectadas —según se informó oficialmente— pero el Ministerio de Obras Públicas está programando ya la serie de trabajos que deberán ejecutarse este año en cumplimiento del Plan Trienal.

San Luis

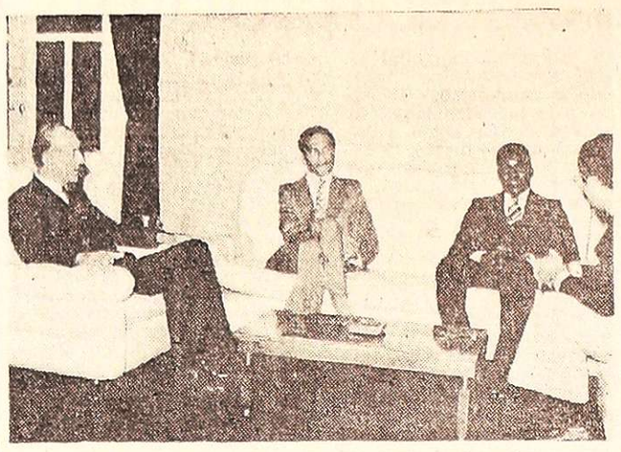

El diplomático, con autoridades provinciales.

Visita del embajador de la República de Haití

SAN LUIS. — El embajador de la República de Haití en la Argentina, licenciado Alix Balmir, presentó sus saludos al gobernador interino de la provincia, diputado Enio N. Riccobelli.

El diplomático visita esta capital por razones particulares, y su regreso a la metrópoli está previsto para el próximo domingo.

El licenciado Balmir concurrió a la Casa de Gobierno en compañía de los doctores Jean V. Cadet y Jorge Moyano.

Malvinas

SAN LUIS. — La Dirección de Cultura de la Provincia, reiteró su llamado a todas las instituciones de San Luis, para que participen de la primera reunión en la que se promoverá la creación de una entidad Pro Recuperación de las Malvinas.

La reunión se llevará a cabo el día 8 del corriente, a las 19, en Ayacucho 957, de esta ciudad.

Concurso

SAN LUIS. — Organizado por la filial Mendoza del Círculo de los Poetas, que preside la poeta y escritora Bella Fanelli, se convoca a los escritores y poetas puntanos, a un concurso de cuentos y poesías, para ambos sexos, sin límites de edad ni de nacionalidad, pero sí radicados en San Luis y Villa Mercedes. El tema y la métrica son libres.

Festival provincial del melón

CANDELARIA (S. Luis). — Con señalado éxito se cumplió en esta localidad el tercer festival provincial del melón. Los actos centrales fueron presididos por el ministro de gobierno y educación, doctor Audelino Torrontegui, en representación del Poder Ejecutivo Provincial.

La Dirección Provincial de Cultura participó con el envío de una delegación folklórica, la clausura se llevó a cabo con un baile en cuyo transcurso se eligió a la nueva soberana del Melón.

La Comisión Organizadora del festival ofreció un almuerzo a la comitiva oficial al que asistieron numerosos comenzaleños. A los postres el comisionado municipal, Ramón E. Apendido, en una breve alocución agradeció a la comunidad lugareña por la colaboración prestada, atendiendo su agradecimiento a los organismos provinciales por el aporte económico. En nombre de la Comisión Organizadora habló el señor Yubrán Flores. Por último usó de la palabra el titular de la cartera de Gobierno y Educación, Ponderó la silenciosa tarea de toda la comunidad de Candelaria, rindiendo homenaje a un pionero del lugar, Teófilo Flores.

Jefe militar aludió a los "enemigos de la Patria"

SAN LUIS, Marzo. (NA). — El jefe de la guarnición militar de San Luis sostuvo que "el país está en guerra" y que los "enemigos de la patria no son solamente los guerrilleros de Tucumán, sino también los ideólogos, que envenenan el alma de los jóvenes en las universidades, los malos funcionarios, los aprendices de político, los pseudos sindicalistas y los gobernantes que no son guías ni maestros".

Al dejar inaugurado el año militar, el titular del Grupo de Artillería de Defensa Aérea 141, teniente coronel Juan Carlos Moreno, pronunció una arenga, algunos de cuyos tramos aludieron a la actualidad nacional.

El jefe precisó, entre otros conceptos, que "los valores de la nacionalidad están en peligro y por eso el país está en guerra, y como militares que sois (dijo dirigiéndose a los soldados) debéis saber que los enemigos de la patria no son únicamente la guerrilla apátrida de Tucumán".

Añadió el teniente coronel Moreno que "también son enemigos: quienes cambian o deforman de las cartillas de nuestros niños el verbo amar, los ideólogos que envenenan en nuestras universidades el alma de nuestros jóvenes y arman la mano que mata sin razonar y sin razón, los malos funcionarios que lucran a expensas de sus cargos, los aprendices de político que sólo ven en sus semejantes un voto que les permitirá acceder a sus apetitos materiales, los pseudos sindicalistas, que reparten demagogia para mantener posiciones personales, sin importarles los intereses futuros de sus representantes ni los de la Nación, el mal sacerdote que enseña a Cristo con un fusil en la mano, los judas que alimentan la guerrilla, el soldado que traiciona su unidad entregando su puesto de centinela al enemigo y el gobernante que no sabe ser guía ni maestro".

Finalmente el jefe militar expresó su confianza en la victoria, pues "cada argentino es un soldado en esta milicia que hoy nos toca vivir, que sabrán dar su apoyo para hacer realidad el único slogan que descorrerá las tinieblas de la noche del 76: verticalidad en el ejemplo, orden con justicia y trabajo en libertad, bajo la invocación de Dios".

Los aparatos relacionarán los principales puntos de la provincia.

Red de comunicaciones instaló la policía local

SAN LUIS. — La Dirección de Comunicaciones de la Jefatura de Policía de San Luis, pondrá en funcionamiento un sistema de radio teletipo que permitirá a la red de radio comunicaciones de su dependencia, contar con un nuevo y moderno medio que permite un fluido y efectivo tráfico radioeléctrico entre las principales cabeceras.

La complementación por medio de los canales asignados a la red interprovincial, enlazará por teletipo a las otras direcciones provinciales policiales que cuenten con sistemas similares.

Los equipos recientemente adquiridos serán sometidos a pruebas por personal especializado, para entonces comenzar con su funcionamiento.

Cosecha de duraznos donan a instituciones

SAN LUIS. — Alrededor de dos mil docenas de duraznos criollos, fueron donados por la Dirección Provincial de Bosques y Tierras Fiscales al Hogar del Niño, Colonia Hogar "Evita", Hospital Psiquiátrico, Hogar de Ancianos "San Vicente", Policlínico Regional e Institutos Penales y a otras asociaciones del género. Esa fruta es parte de la primera producción de los duraznos plantados años anteriores en torno del dique La Florida, durante el desarrollo de la primera y segunda cruzada de forestación encaradas por el gobierno de la Provincia, a través de la Subsecretaría de Asuntos Agrarios.

Se estima que para el próximo año la cosecha será aún mayor por lo que se prevé que la misma servirá al estado provincial no tan sólo para su distribución sin cargo, como se está haciendo entre instituciones benéficas, sino que también se podrán destinar importantes partidas para la venta a precios sociales al público.

Reunión

SAN LUIS. — Se reunió en esta ciudad en sesión ordinaria del Plenario del Consejo Ejecutivo Provincial del Movimiento Popular Provincial —M. PP—, bajo la presidencia de su titular, doctor Guillermo Belgrano Rawson y con la asistencia de sus miembros y dirigentes del interior de la provincia.

En la oportunidad se escuchó un amplio informe del presidente y del diputado nacional Tula Duran, relacionado con las reuniones efectuadas en la ciudad de Buenos Aires durante el mes de febrero por la Junta Ejecutiva Nacional de la Fuerza Federalista Popular. Se puso especial énfasis en destacar el documento dado a conocer a mediados del mes pasado donde se analizó la crisis que vive la República y el acuerdo de plantear el tratamiento sobre tablas en la Cámaras de Diputados de la Nación del juicio político a la Presidente de la Nación. Alrededor de estos temas así como de la situación política provincial se hizo un amplio debate.

También se trazó el plan político para el corriente año planificándose los actos y reuniones a cumplirse, que será sometido a una asamblea de dirigentes a convocarse para fines del corriente mes o en la primera semana de abril próximo.

Se escuchó asimismo el informe del interventor partidario del departamento Pedernera, diputado Liceda. Se resolvió prorrogar las elecciones internas para autoridades departamentales de la ciudad de Mercedes por un mes.

Se abren las propuestas.

Apertura de sobres para obras en Estación La Toma

SAN LUIS. — En el salón blanco de la Casa de Gobierno se llevó a caob la apertura de los sobres de los antecedentes para la licitación pública número 4, para la adjudicación de las obras de construcción y habilitación de la Estación Transformadora de La Toma.

La ceremonia fue presidida por el gobernador interino, diputado Ennio N. Ricobelli y contó con la asistencia del ministro de Obras y Servicios Públicos, doctor Marcial Rodríguez; de la directora de la Casa de San Luis en Buenos Aires, Raquel Adre de Tarricone; del director provincial de Energía, Juan M. Pereyra, y otras autoridades provinciales.

Licitación

SAN LUIS. — Tendrá lugar el día 9 del corriente, en la Dirección Provincial de Vialidad, la apertura de la licitación pública para la construcción de sendos badenes en el río Las Carpas y en el arroyo El Juncal, sobre la ruta provincial 37 que une Paso del Rey y Los Membrillos, dos importantes comunidades del departamento Pringles.

Estos badenes resultan de importancia para la transitabilidad de la ruta 37, ya que por las características de los dos cursos hídricos de referencia, cada vez que llueve y se producen crecientes el camino se ve interrumpido por las fuertes correntadas que allí se producen.

Bruce Lee

Film póstumo de popular actor de artes marciales

Con "El retorno del dragón", vuelve a la pantalla la figura del actor Bruce Lee. El film es una obra póstuma por cuanto el popular artista falleció a los 33 años, cuando se encontraba en el apogeo de sus medios físicos.

Su caso es, posiblemente, único en los anales de la cinematografía. Su misteriosa muerte urdió a su alrededor algo así como una leyenda. En esta nueva película de próximo estreno en Mendoza, lo veremos en un papel análogo al de "Operación dragón", donde la violencia clásica de las armas de fuego, son reemplazadas por el más vistoso ejercicio de las artes marciales chinas. Otros films que procedían de Hong-Kong familiarizaron al mundo occidental con este tipo de luchas. El nombre de Bruce Lee se difundió gracias a las películas que rodó en su país y luego en los Estados Unidos.

Cuando en julio de 1973 se produjo su sorpresiva desaparición, era un miembro más —y muy estimado—, de la colonia artística de Hollywood. Entre sus más entrañables amigos figuraban Steve Mc Queen y James Coburn. Algunos comentaristas dijeron que su muerte produjo una impresión tan honda como la de Rodolfo Valentino.

Película filmada sobre el cráter de un volcán

NUEVO MEXICO, marzo. — (Especial). — Nicolás Roeg, el realizador inglés de "Venecia rojo shcking", termina en esta ciudad el rodaje de "El hombre que cayó sobre la tierra". Son sus intérpretes David Bowie y Candy Clarck.

La película se filma en el cráter de un volcán inactivo desde hace un siglo. Narra la historia de un "visitante" quizás no "humano", que asombra al mundo con sus inventos técnicos. Y nace la sospecha de que Galileo, Newton, Einstein y otros sabios, también fueron "visitantes".

Lino Ventura hace un papel de músico en "Sugar Dady"

PARIS, marzo. (Especial). — Lino Ventura está tomando lecciones de dirección orquestal. En la próxima película que interpretará, titulada "Sugar Dady", encarnará a un músico y deberá dirigir la "Cuarta sinfonía" de Brahms en el Palacio de los Congresos de París y en el Carnegie Hall de Nueva York. Realizador del film será Gerard Oury, que obligado a renunciar a "Crocodile", nueva película con Louis de Funes, debido al ataque cardíaco que sufrió el popular cómico, pudo en cambio concretar un viejo proyecto: trabajar con Lino Ventura.

"No puedo revelar el argumento del film y sus muchos "gags" cómicos, dijo el realizador, solamente puedo decir que Lino Ventura encarnará a un viudo, muy apegado a su hijo de 10 años y que convive con su anciana madre". Esta será encarnada por Madeleine Renaud.

Pronto se verá "El cordero enardecido"

El sello distribuidor Fox tiene como película de próximo estreno en una sala de Mendoza, el film "El cordero enardecido", realización de Michel Devilla que tiene como intérpretes a Jean-Louis Trintignat, Rommy Schneider, Jean-Pierre Cassel, Jane Birkin, Florinda Bolkan, George Wilson, Henri Garcin y Michel Vitold.

Mónica Vitti y Bergara Leumann en film italiano

ROMA, marzo. (Esp.). — El equipo de la película "Mimí Bluette, fiore del mio giardino" de Carlo di Palma, viajó a Marruecos para el rodaje de algunas escenas en exteriores de Marrakesh y alrededores de esa ciudad. Se filmarán allí escenas que mostrarán a Mimí (Mónica Vitti) que busca a un desconocido (Gilles Milinaire), hombre misterioso que ha desaparecido sin dejar rastro alguno después de haber vivido con ella una extraña y brevísima historia de amor.

Los interiores de la película fueron rodados en Roma y algunas escenas exteriores en París. El film se basa en la novela de Guido Verona.

Mercedes Sosa y Guaraní actúan en una sala madrileña

MADRID, Marzo (Especial). — En el teatro Monumental de esta ciudad se presentaron los artistas argentinos Mercedes Sosa y Horacio Guaraní, actuando juntos por primera vez ante el público madrileño. Su actuación, ante el éxito obtenido, se prolongará por espacio de diez días, después de los cuales continuarán sus respectivas giras.

A NIVEL INTERNACIONAL
HOY
y todas las noches
La Bodega del 900
sensacional distinto
REVISTA SHOW Gran Cena
su brillante espectáculo de luz y sonido con sus rutilantes figuras.
* ATLANTIS
* RICARDO ARNEDILLO
* OSCAR DIVITO
* JUANITO FIGUEROA
* ROBERTO GRANDI
* LOS MENSU DEL ALTO PARANA
* FREDDY QUIROZ
* RAFAEL RODRIGUEZ
* HUGO SABROSKY
* ELENA DE TORRES
* JOHNNY TRINIDAD
AVDA. ACCESO Y URQUIZA VILLA NUEVA - GLLEN.
INFORMES Y RESERVAS TELS. 262773 - 262775
Amplio playa interna para estacionamiento
9|3|F 49933|10 3

GIMNASIA Y DANZA
Isolde Kliefmann
ABRE HOY
En Avda. España 789 de 11-13 y 18-21 hs. la
INSCRIPCION
de Niños y Adultos de ambos sexos para
— Gimnasia Rítmica
— Expresión Corporal
— Danza Clásica
— Danza Moderna
— Baile Español
— Folklore Argentino
— Yoga (Yogada Charka)
— Karate-Do Goju-Kai
Las Clases se Inician el LUNES 15 DE MARZO
Tels. 240127 y 253394
8 3 C 345 346 10 3 D

DISEÑOS LUMINOSOS QUE REALZAN LA BELLEZA EN TODOS LOS AMBIENTES
iluminaciones
ALADINO
PASAJE SACCHI 31
TEL. 245503 - MENDOZA

CINES Y TEATROS

CENTRO

AVENIDA - Hoy de 14.30 a 24 hs. "LA VIDA SIGUE IGUAL" y "MARIA".

AMERICA - Hoy Cont. de 14 a 24 hs. "DOS MISIONEROS REBELDES" y "LO IMPORTANTE ES VENCER".

CENTER. - Hoy 14 a 24 hs.: "UNA VEZ NO BASTA" y "AMIGOS".

CINEMA - Hoy 14 a 24 hs.: "EL NIÑO DE ORO" y "MI ADORADO BENJI".

CONDOR - Hoy "SEXO A LA SICILIANA" y "LA MUERTE CAMINA CON TACOS ALTOS".

CITY - Hoy 14.30 a 24 hs.: "VORTICE DE FUEGO" y "SINFONIA MORTAL".

LUXOR - Hoy Cont. de 14 a 24 hs. "TEXAS A TRAVES DEL RIO" y "LA BANDA DE LOS PERROS ASALTANTES".

LAVALLE - "TE NECESITO TANTO AMOR" y "PAPA CORAZON SE QUIERE CASAR".

OPERA - Hoy de 13.45 a 24 hs. "EL SIMPATICO FARSANTE" y "El SAMURAI".

PREMIER - Hoy Cont. de 14 a 24 hs. "ENTRE DOS DESTINOS" y "DESCALZOS Y EN EL PARQUE".

ROXY - Hoy Cont. de 14 a 24 hs. "NADA" y "LA MANDARINA".

REX - Cont. de 14 a 24 hs. "LO BUENO, LO MALO Y LO FEO" y "UNA FAMILIA DEL OTRO MUNDO".

SELECTRO - Hoy 21 hs. "OPERACION MATAR" y "AL CAPONE EL DIABOLICO".

AUTOCINE BROADWAY - Hoy 21.30 hs. "EL MUCHACHO DEL ARCO IRIS" y "SIETE WINCHESTER PARA UNA MASACRE".

EL CERRO Cine Auto El Challao - Hoy 21.30 hs. "AEROPUERTO 75" y "AHORA MI NOMBRE ES NADIE".

GODOY CRUZ

CEC. - 21.30 hs. "Petete y Trapito" y "Luana la mujer de Tarzán".

SPORTSMAN - A las 21.30 hs. - Hoy: "D'Artagnan el intrépido" y "El hijo del Zorro".

PALMIRA

COLON - A las 21.30 hs. - "El gran golpe de los melenudos" y "El paraíso viviente".

SAN MARTIN

CERVANTES - 21.30 hs. - "El tesoro de Butch Cassidy" y "Hercules contra los hijos del Sol".

MAYO - 21.30 hs. - "Dinero sangriento" y "Asalto en Las Vegas".

MONUMENTAL - Hoy noche 21.30 hs. - "Polvo de estrellas" y "A poner el cuerpo muchachos".

RIVADAVIA

DUCAL - Hoy noche 21.30 hs. "Me permite Rocco Papaleo" y "Tensión a la madrugada".

SAN RAFAEL

IDEAL - Hoy Cont. de 14 a 24 hs. "La reina africana"; "Compañeros".

COMPAÑIA ARGENTINA DE COMEDIAS
GUILLERMO BREDESTON
NORA CARPEÑA
SILVINA RADA
"LA VOZ DE LA TORTOLA"
VIERNES DEBUT - 22 Hs.
SABADO - 21 y 23 Hs.
DOMINGO DESPEDIDA - 20 y 22 Hs.
VIERNES DEBUT 22 HS.
TEATRO AVENIDA
LOCALIDADES EN VENTA

Programas de Radio y TV

Ofrecemos a continuación los programas de acuerdo con el detalle que nos han suministrado las respectivas teleemisoras y Radio Nacional.

VINOS GARGANTINI
SIEMPRE BUENOS • SIEMPRE IGUALES

Canal 7 - Mendoza

12.15 Carta de ajuste con música selecta.
12.25 Apertura y santoral.
12.30 Meteoro.
13.00 Noticiero 1 primera edición.
13.30 Matinée. Hoy: "El rapto".
16.00 Buenas tardes mucho gusto.
17.30 Alguna vez, algún día.
18.00 El show de los 3 chiflados.
19.00 El show de La Pantera Rosa.
20.00 Todo queda en familia.
21.00 Noticiero 1 segunda edición.
21.30 El hombre nuclear.
22.30 La posada del sol.
0.30 Palabras para recordar. - Secret. Medios Comunic.

Canal 9 - Mendoza

12.30 Noticiero en directo.
13.30 A la hora de siempre.
15.00 Maverik.
16.00 Ben Casey.
18.00 La isla de Guilligan.
18.30 Hombre de acero.
19.00 Intriga en Hawaii.
20.00 Los corrutores.
21.00 Noticiero Nuevo.
22.00 Super cine. Hoy: "Perseguidos".

LRA 6 y LRA 34 Radio Nacional - Mendoza

6.00 Música para el amanecer
6.30 El Santo Rosario
6.40 Por los senderos de la patria
7.30 Panorama informativo (LRA Bs. As.)

EL VINO COLOR amor!

7.45 Cancionero de la ciudad
8.00 Notas y música para usted
9.05 Variedades musicales.
9.30 Boletín cultural
9.35 Variedades musicales
10.05 Nuestro mundo dinámico
10.20 Estampa ciudadana
10.30 Zoom, música beat
11.05 Danzas y cantares nativos
11.30 El cofre de las melodías
12.05 Folklore en Nacional
13.00 Panorama informativo (LRA Bs. As.)
13.30 Boletín Gobierno de Mendoza
13.35 Concierto de mediodía
14.30 Música para todos
15.05 Selección típica
15.30 Cita con la canción
15.45 Mundo infantil
16.05 El libro leído para usted
16.20 Danzas argentinas
16.30 Una luz en el camino
16.40 Cantar de las Américas
17.00 Panorama informativo (LRA Bs. As.)
17.15 Concierto de la tarde
18.05 Tango y folklore
18.30 Boletín cultural
18.35 Ruta musical
19.05 Efemérides musical
19.30 Servicio social internacional
19.32 Orquestas de melodías
20.05 Voces de la patria grande
20.30 Arte en Londres
21.00 Panorama informativo (LRA Bs. As.)
21.15 Fragmentos de ballet
21.30 Pequeño concierto
22.05 Teatro breve
23.05 Simplemente... para recordar
23.40 Oraciones siglo JX
24.00 a 6: desde Mendoza junto a usted

VINOS GARGANTINI
SIEMPRE BUENOS • SIEMPRE IGUALES

IMPORTANTE
REMATE JUDICIAL

Perteneciente autos: "BAROLO PENNONE & CIA. SRL. POR CONVOCATOIRIA ACREEDORES HOY SU QUIEBRA", martillero JOSE LOPEZ MANZANO, rematará día 15 de Marzo de 1976, 10 horas, estrados Juzgado Casa Departamental San Rafael (Mza.) Una propiedad rural de 303 Has., ubicada en Cuadro Nacional - San Rafael, dividida dos fracciones. **Primera fracción:** 91 Has. 3.117 m2. derecho agua definitivo para 15 Has. con casa material cocido y galpón simidesarmado, tiene una perforación sin motor ni bomba. **Segunda fracción:** 211 Has. 7.258 m2. campo inculto sin derecho agua. Distante sólo 15 Kms. aproximadamente Ciudad San Rafael, sobre ruta asfaltada, camino Monte Comán. Ver edictos Boletín Oficial 8 al 12-3-76 y Los Andes 5 al 10-3-76. Informes: Martillero - 25 de Mayo 294. Teléfono 21595 - San Rafael (Mza.).

6|3|F|49302|11|3|A

Mario Nino Filippini y Otros

COSECHA 1976

Dando cumplimiento al Art. 107 de la Ley 20.744-74 (Contrato de Trabajo), cita al personal temporario de cosecha de uva, a presentarse dentro de las próximas 48 hs., en calle Leandro N. Alem 1706, Godoy Cruz, Mza. Munido de su documento de identidad, caso contrario se considerará espontánea renuncia a su relación laboral.

UNICO AVISO

9|3|F|49955|9|3

ORO

COMPRO 24 k., 18 k., 12 k.
$ 1.300
9 DE JULIO 1455 - Of. 3
Frente Arteta

8|3|C|694|10|3

TACHOS

DE COSECHA
$ 800 c/u.
Bandera de los Andes 2119

5|3|C|969|24|3

Feigin Compañía Financiera S.A.

NECESITA
EMPLEADO ADMINISTRATIVO

Requisitos: ESTUDIOS SECUNDARIOS
EXPERIENCIA ANTERIOR
SERVICIO MILITAR CUMPLIDO
EDAD HASTA 25 AÑOS

Presentarse en el horario de 12 a 16 hs.:
ESPEJO 217 — MENDOZA

9|3|C|864|9|3

FORCONI HERMANOS

AUTOMOTORES

VENDE o PERMUTA

Peugeot 404	67-68	7
Peugeot 504		7
Cupé Torino	71	7
Dodge 1500		7
Ami 8, Citroen		7
Fiat 128		7
Renault 45		7
Ford Falcon		7
Renault 6		70
Valiant 4º		68
Renault 4L		68
Dodge Coronado		68
Fiat 600	67	68
Cupé Fiat 1500		69
Rambler	64	68
Rural Fiat 1500		67
Di Tella		65
Chevrolet		65
Fiat 1500		64
Borgward Isabella		60
Estanciera		58
Chevrolet		47
Ford A		31
Ford Fairlane, 6 cil.		73

COMERCIALES

Pick-Up Chevrolet		72
Rastrojero	57	69
Pick-Up Fargo c/cob.		65
Pick Up Ford	61	64
Pick-Up IKA		62
Camión Bedford gasolero c.volq.	54	61
Camión Ford		57
Camión Chevrolet		46

Se reciben documentos de uva y vino. Adherida a la Cámara de Automotores de Mendoza. - San Martín Sur 38 G. Cruz, Mza.

9|3|F|51524|9|3

LA PIPA COMPRA

ORO

Precio real O.F. $ 1.300. Hasta $ 690
18 K. - Galería Tonsa - Local A-23
(Entrando por Catamarca)

9|3|C|982|12|3

TOPADORAS VENDO

1 Caterpillar D4 a oruga.
1 Allis Chalmers D7 a oruga ambas con palas de empuje y reparadas a nuevas.

Recibimos permuta de vehículos, documentos de uva o vino.

SAN MARTIN SUR 38
GODOY CRU - MZA.

9|3|F|51583|9|3

COMPRO MUEBLES

COMPRO O ANTICIPO DINERO POR SUS MUEBLES Y VARIOS
REMATAMOS ESTE DOMINGO
REMATES SELLA

T. BENEGAS 776
TELEFONO 247447

8|3|F|49719|11|3

BEDFORD 62

VENDO o PERMUTO

Motor grande, carrocería metálica, con volquete. Ver: Automotores "SABLOT" S.R.L. San Martín 285, Godoy Cruz - Mendoza.

9|3|F|51572|9|3

TOMATE ROSSOL 2 Has.

1ra. CALIDAD

Buen tamaño VENDO al bulto.
CARPA LOS CORREDORES
Av. Bandera de los Andes y Sarmiento - V. Nueva - Guán.
TEL. 260864

9|3|F|49935|9|3

VENDO O PERMUTO

FINCA

En Lavalle, 4 Has., herramientas, riego, etc., por CASA ANTISISMICA

Huarpes 112 — Tel. 241762 — Mendoza

9|3|F|49963|9|3

ORO

COMPRA - VENTA
MONEDA

Superamos cualquier oferta a comerciantes y particulares. Atención de 8 a 13 y de 16 a 21 horas.

SAN MARTIN 1027
Local 70 - Galería Plazza

8|3|C|349|13|3

COMPRAMOS UVAS

Y ELABORAMOS PARA TERCEROS

Dirigirse a: ESTABL. VITIV.

AUGUSTO ANTONINI S.A.I.C.

CARRIL CHIMBA - Km. 29 - TRES PORTEÑAS - S. MARTIN
OFICINAS: BUENOS AIRES 245 - CIUDAD.

9|3|C|035|9|3

SUCESION PEDRO Y JUAN GRILLI

Cita personal temporario cosecha de uva, presentarse dentro de las 48 horas, calle 16, Barrio Don Bosco, Palmira. De esta manera se da cumplimiento al art. 107 Ley 20.744, Contrato de Trabajo. La no presentación en término se considerará renuncia a la relación laboral.

9|3|F|49939|9|3

CAMIONES CON GENTE

Suc. Francisco A. Calise

PARA COSECHA - DOS MESES - BODEGA PROPIA - SIN LIMITE RECEPCION. - ESPEJO 333 - OF. Nº 10.

9|3|C|854|10|3

2 TERRENOS

Vendemos, sobre Acceso Sur, $ 20.000 c|u. Gran oportunidad
RUGGERI GALDEANO
J. F. MORENO 840 - T. 245934

9|3|C|922|9|3

Casa Compro

A propietario, muy buena, en ciudad, 5ta. sec., 6ta. sec., B. Bombal y Chacras de Coria.
Francisco José Sapunar - San Lorenzo 315 - Tel. 290457

9|3|F|49961|9|3

EMPLEADO ADMINISTRATIVO

Para importante Compañía de Seguros. Concurrir martes 9 de 8 a 12 horas únicamente.
9 DE JULIO 1190 - 3º Piso - Ciudad.

9|3|C|820|9|3

BODEGA

SUCESION
JACINTO A. ALVAREZ

CALLE ARAOZ Y TERRADA - MAYOR DRUMMOND - LUJAN
ELABORAMOS POR CUENTA DE TERCEROS
SEGUN DECRETO 0232

Tratar: Lunes a Sábado, en Bodega: de 16 a 20 Hs.
En Mendoza: de 8 a 10 Hs.

9 DE JULIO 1189 - 4º PISO - OFICINA 29 - CIUDAD

7|3|C|394|9|3-A

TRACTOR

Compro VIÑATERO
DEUTZ - FIAT

Godoy Cruz 1984 - Guaymallén
Teléfono 246106

7|3|C|465|9|3

ORO

Compramos Mejor Precio
A PARTICULARES Y COMERCIANTES
GALERIA TONSA - LOCAL A-14

10|11|F|25526 Pte

JOVEN PERITO MERCANTIL

Competente, ordenado, responsable, dedicación Full-Time necesitamos. Dirigirse:
VIDELA CASTILLO 289, Las Heras. Horario: 16 a 20 hs.

9|3|F|49919|9|3

LUIS RAVIOLO FUNES - UNICO AVISO

Conforme artículo 107 Ley 20.744|74, citase al personal temporario de cosecha de uva que prestó servicios en la temporada 1974-75 a presentarse en 48 horas munidos de documento de identidad en calle Cobos s|n., Agrelo, Luján de Cuyo. La no presentación en término fijado será considerada renuncia expontánea a la relación laboral.

9|3|C|938|9|3

R-12 1972

Vendo o Permuto
PASTEUR 112, GODOY CRUZ

9|3|C|545|9|3

Un Ayudante de Laboratorio (Femenino)

Un empleado administrativo para desempeño en industria alimenticia. Indispensable experiencia y referencias. - Tropero Sosa 441 - Maipú - Mendoza

9|3|F|49931|9|3

SALON CENTRICO

Ubicación excepcional, edificio completo compuesto de subsuelo, salón a la calle, salón y departamento 1º Piso y salón 2º Piso. 800 m. cub.

Vende: R. BOLLETTINO — P. Mendocinas 824 - T. 247141

9|3|F|49936|9|3

VENDO UVA TINTA MALBECK y CRIOLLA

OFERTAS CONTADO AL TELEFONO 241762
o HUARPES 112 - CDAD. MENDOZA

9|3|F|49965|9|3

COMPRO

Estanterías Metálicas Desarmables Usadas
Tel. 240089 - 241497

9|3|C|856|9|3

Importante Empresa Constructora

Necesita Alquilar o Comprar Terreno de 30 x 40 mts. mínimos en Gran Mendoza.
HABLAR AL TELEFONO 248676

9|3|C|879|9|3

VENDO GALPON

680 Mts.
ADOLFO CALLE 470
DORREGO

9|3|C|973|9|3

FIAT 125

FAMILIAR 73
VENDO
Barcala 646 — Ciudad

9|3|C|049|9|3

CAMION

COSECHA UVA
— NECESITO —
DON BOSCO 393 — MENDOZA

9|3|C|007|9|3

NECESITO
ALQUILAR

10 a 30 Hectáreas para Chacra, Zona Carrizal o Ugarteche
OFERTAS AL TELEFONO 227882

9|3|F|49920|10|3

LOTE

COMPRO, bien ubicado
F. J. SAPUNAR
San Lorenzo 315 - Tel. 290457

9|3|F|49962|9|3

AVISOS CLASIFICADOS

Compra y Venta de Propiedades

VENDEMOS

1 LOTE s|Av. de Acceso esq. t|261 m2. $ 850.000, contado y facilidades.

1 LOTE s|calle 12 de Octubre c|casa vieja, Gilén. t|277 m2, t|los servicios. $ 900.000, contado y facilidades.

1 CASA antisísmica Bº Parque, G. Cruz, living-comedor, cocina, 2dormitorios c|placares, baño completo, cochera y patio. $ 2.200.000, contado y facilidades.

1 CASA antigua s|calle San Martín, Las Heras, una planta, muy habitable (se permuta por finca cerca de ciudad), escritorio, hall amplio, 3 dormitorios, despensa, cocina, amplio patio, etc., 400 m2. total. T.$ 2.300.000.

Inf. C. E. Barrera Oro - Mitre 1378, Ciudad.

9|3|F|49943|10|3

A PROPIETARIOS que deseen vender su propiedad Provivienda asegura venta rápida y ventajosa. Solicite tasador s|compromiso. Perú 1214. Tels.: 218277 - 255813 y 258054.

8|3|C|402|10|3

A DUEÑO: compro casa, puede ser mixta, preferible t|servicios; 50% contado, saldo corto plazo. Provivienda. Perú 1214. - T. 218277 - 255813 - 258054.

8|3|C|402|10|3

A CASA muy estado rendemos, Dorrego, a 100 metros de avenida de Acceso y s|Acceso Sud. 2 dormitorios, cocina mediana, living, galería cerrada, baño azulejado, lavandería, cochera, amplio patio 12x26. T.$ 1.400.000. Contado 70%, saldo; 90 días y posesión. Inf. C.E. Barrera Oro. Mitre 1378, Ciudad.

9|3|F|49951|10|3

A COCHERA vendamos, sobre calle Mitre, Ciudad. - Total $ 250.000, al contado. Inf.: C. E. Barrera Oro - Mitre 1378 - Ciudad.

9|3|F|49945|10|3

A DEPARTAMENTO a estrenar, frontal, rendemos, exclusivamente para oficina, laboratorio, consultorio, etc., 3 ambientes c|placares, baño y cocina. Total $ 1.400.000; contado 70% y posesión, resto corto plazo. Llare: C. E. Barrera Oro. - Mitre 1378, Ciudad.

9|3|F|49947|10|3

A LOTE esquina, 5ª Sección, vendemos, t|135 m2. c|casa vieja, t|los servicios. Total $ 115.000.000 m|n. - Contado y corto plazo. - Inf.: C. E. Barrera Oro. - Mitre 1378, Ciudad.

9|3|F|49949|10|3

PROPIETARIO compramos casas, departamentos, lotes, fincas. Godoy & Pelaia, Gutiérrez 585. Maxima seriedad inmobiliaria. T. 238543 - 251597.

13|2|F|44635 Pte.

COMPRO al contado casa o lote, San Martín Sur 1107, G. Cruz, Teléfono 225842.

4|3|F|51476|30|3

ESTRENAR precioso chalet americano barrio Santa Ana living comedor, 3 dormitorios, placares, cochera con amoblamiento, jardín y amplísimo parage. Ja $ 2.300.000 Acepto plan Bano. Julio 1030. Local 3. - Ciudad.

9|3|F|49889|9|3

A PROPIETARIO compro urgente chalet zona residencial. Excelente contado. Total hasta $ 350.000.000. Absoluta reserva. T. 244790.

9|3|F|49975|12|3

A PROPIETARIO compro casa o departamento - Francisco José Sapunar, San Lorenzo 315, Tel. 290457.

9|3|F|49983|11|3

A PARTICULAR vendo o permuto 500 mts. plaza Godoy Cruz, 900 mts. aproximadamente de terreno con casa habitación de ladrillo (corte antiguo en perfecto estado), entrada camiones, depósito e expreso, etc. Acepto casa antisísmica en Godoy Cruz 2 dormitorios y servicios, San Martín Sur 80, Godoy Cruz. - 221087.

9|3|F|51579|9|3

ANTISISMICA, Barrio SUPE, 3 dormitorios, cochera cubierta, patio, churrasquera, excelente ubicación, Necochea 31, 1º piso, oficina 8, Tel. 257661, Mza.

7|3|C|261|11|3

APROVECHE hermosa casa próxima Hospital Español. Oportunidad. Guarna. Olascoaga 389, C.

8|3|C|722|12|3

ANTISISMICA 2 plantas, 4 dormitorios, salón negocio, Rodeo de la Cruz. Antiguedad 1 año. Total 200.000.000. Anticipo 50 %. José Federico Moreno 1575.

9|3|F|53017|10|3

ANTISISMICA una planta, 2 dormitorios, patio y demás. Total $ 165.000.000. - Mengoni, Colón 428. Tel. 246295.

9|3|F|49974|9|3

ANTISISMICA ciudad, seminueva, liv. comedor, 3 dormitorios, depend. y dep. serv., garage y patio, vendo al contado. F. J. Sapunar, San Lorenzo 315. Tel. 290457.

9|3|F|49980|9|3

ANTISISMICA Trapiche, 2 dormitorios y dependencias, amplio Jardín. San Martín Sur 80, Godoy Cruz. - 221087.

9|3|F|51576|9|3

COMPRO casa urgente, antisísmica, t|servicios, pavimento. Contado 50%, saldo 12 meses. Provivienda, Perú 1214. T. 218277 - 255813 258054.

8|3|C|402|12|3

COMPRO y vendo: lotes, casas, departamentos, negocios. - Benturino. Colón 669. - 246927. Lugones.

8|3|F|49807|12|3

COMPRO a particular, casa en 5ª, 6ª, 4ª, Tel. 253024.

9|3|C|838|11|3

COMPRO céntrico o cerca S. Martín (G. Cruz), departamento construyéndose, salón negocio, oficinas y cocheras. Droguería Bermejo, S. Martín 1089, G. Cruz. Tel. 223172.

2|3|F|48676|21|3

COMPRO casa antigua, p|depósito o galpón y terreno cerca calles S. Martín o Belgrano (G. Cruz). Droguería Bermejo, S. Martín 1089, G. Cruz, T. 223172.

2|3|F|48677|21|3

COMPRO casa amplia 5ª, 6ª Sección antisísmica, mixta o adobe vigado. Necochea 31, 1º piso, oficina 8, Mza. Tel. 257661.

7|3|C|261|11|3

COMPRAMOS urgente casa modesta. Pagamos al contado. Córdoba 154, Ciudad, Tel. 254996.

8|3|F|49861|12|3

COMPRO o alquilo casa antigua Gran Mendoza, ofrecer: Poste Restante VC (28) LOS ANDES.

9|3|C|898|10|3

CASA vendemos, calle Güemes, San José, 3 Dorm. y demás comodidad. J. F. Moreno 840. T. 245934.

9|3|C|922|9|3

COMPRO finquita, lote o casa grande, sobre ruta, cercana. - Minni. Tel. 261644.

9|3|F|49992|9|3

CASA amplia, Las Heras, vendo $ 180.000; saldo plazo largo. Minni. Bandera de los Andes 2829.

9|3|F|49990|9|3

CASA quinta, 5 dormitorios y demás, San José, vendo $ 1.500.000; saldo convenir, recibo casa menor precio y otras. Minni. Bandera de los Andes 2829.

9|3|F|49991|9|3

CRIADERO de pollos, con 2 Has. Casa, galpón, 6.000 pollos. En marcha, Maipú. Vendo $ 1 millón. Minni. Bandera de los Andes 2829.

9|3|F|49992|9|3

CON 50%, antisísmica 3 dormitorios, 300 metros terreno, a 2 cuadras autopista Rodeo de la Cruz. Permuto. Escucho ofertas. Juárez. Tel. 262650. Libertad 885. Villa Nueva.

9|3|F|15544|9|3|D

CON 50%, terrenos 2.000 metros frente Avda. Rodríguez Peña entre autopista y Ruta 7. Escucho ofertas. Juárez. Tel. 262650. Libertad 885. Villa Nueva.

9|3|F|15545|9|3|D

CON $ 120.000, lote habitación ladrillos, agua, luz conectada, colectivos a 100 metros, calle Godoy Cruz al 300, feria Guaymallén 4 cuadras. - Otro grande, ambos barrio Gomensoro. Permuto. Escucho ofertas. Juárez. Tel. 262650. Libertad 885. Villa Nueva.

9|3|F|15546|9|3|D

CASA pleno centro, 3 dormitorios, dependencias de servicio, patio. - Teléfono 290071.

9|3|C|943|10|3

CASA Bº Parque, 3 dormitorios, cochera, patio, cocina-comedor. Teléfono 290071.

9|3|C|943|10|3

CHACRAS de Coria, compro casa, contado, hasta $ 4.000.000. Francisco Evans 473, Luján.

9|3|F|49957|11|3

CHACRA 25 Has. vendo, Ugarteche, puerta cerrada $ 375.000.000. Facilidades. Guillermo Molina 415, Dorrego.

9|3|C|890|9|3

DESOCUPADO departamento chiche, Dorrego y salón negocio, servicios. $ 50.000.000 y $ 45.000.000, respectivamente. Guillermo Molina 415, Dorrego.

9|3|C|890|9|3

VENDO carpeta de barrio, casa adjudicada. Total $ 35.000. Jujuy 587, C.

9|3|C|896|9|3

VENDO lote interno 125 mts. Huarpes casi esq. Sulpacha, pesos 25.000.000. Facilidades. Albarracín 1632, V. Hipodromo.

9|3|C|037|9|3

VENDO sobre calle Las Heras de Godoy Cruz hermosa casa una planta, antisísmica, 2 dormitorios, garaje, fondo, todos los servicios. San Martín 80, Godoy Cruz. - 221087.

9|3|F|51578|9|3

VENDO sobre San Martín Sur de Godoy Cruz, casa 2 plantas antisísmica, 3 dormitorios, garaje y dependencias servicio. Acepto permutas. San Martín Sur 80. Godoy Cruz. - 221087.

9|3|F|51577|9|3

VENDO regio departamento central, living, 3 dormitorios, dependencia de servicio. Inmobiliaria Guiñazú - San Lorenzo 160.

9|3|F|49942|9|3

4 HAS. en Bombal, niveladas, pegado Don Bosco. Total $ 800.000, facilidades. Negri, Libertad - Quintana, V. Nueva 290712.

9|3|C|919|9|3

FINCA 10 hectáreas, ruta asfaltada, casa, derecho agua, luz, agua corriente, tractor, caballos. Total 250.000.000. Anticipo 50 %. Recibo permuta. José Federico Moreno 1575.

9|3|F|53018|10|3

FINCA compro, entrego efectivo y casa Barrio Bombal, teléfono 215254.

9|3|C|038|9|3

FINQUITA 3 hectáreas chacra, olivos, casa, pozo electrificado. Vendo, 1.100.000. Salta 1743.

9|3|C|038|9|3

FINCA 4 Has., una parral, casa, derecho agua, cerca asfalto, Negri, Libertad - Quintana, V. Nueva, 290712.

9|3|C|919|9|3

GODOY CRUZ vendo casa mixta, 500 metros de terreno. Colón 293 - Teléfono 249914.

8|3|C|304|9|3

LOTES - Fin de semana. Pronto lotes al costo zona Carrizal. Anótese sin adelanto dinero. Localización Construcciones. Avda. Libertad y Pedro del Castillo. Tel. 362557. V. Nueva. Gilén. Atendemos de lunes a domingo.

6|3|F|49330|9|3

LOTES 5ta. Sección, 1.000 m2. 380.000.000; lote esquina, 120 millones. Propietario. - 293099.

7|3|C|535|13|3

RONDEAU y Rioja vendo casa 3 dormitorios, dependencias, jardín. Colón 293. Tel. 249914.

8|3|C|304|9|2

LOTE 2.100 m2. sobre 9 de Julio casi Burgos, Las Heras, todos servicios, ideal corralón, depósito, industria. Precio $ 500 el metro. ¡Gran oportunidad! 9 de Julio 1030. Local 3. Ciudad.

9|3|F|53001|14|3

LOTEO Pecora 200 m2. Recibo Pick-up. Facilidades. Tel. 215085.

9|3|C|011|9|3

LOTE San Francisco del Monte, esquina, 60 x 70 mts. - Gómez Mansilla, Chile 838. Tel. 290585.

9|3|F|53010|9|3

LOTE 6ª Sección, interno, pesos 190.000 total. Gómez Mansilla, Chile 838. Tel. 290585.

9|3|F|53009|9|3

LOTE 183 mts., Godoy Cruz, a una cuadra de Remedios Escalada. Vendo $ 80.000; saldo facilidades, permuto por auto. Minni - Bandera de los Andes 2829.

9|3|F|49937|9|3

LOTE 460 m2. con frente Acceso Norte, Plumerillo, $ 200.000. Gómen Mansilla, Chile 838. Telef. 290585.

9|3|F|53008|9|3

LOTE cerca Sarmiento y Uruguay, 100 mts. Andes. Dorrego 123 - Tel. 242917.

9|3|F|49960|9|3

LOTE compro, lugar sin pretensiones, p|contado. Tel. 242917.

8|3|C|567|12|3

LOTE 270 metros Barrio Santa Ana, vendo al contado. 9 de Julio 1030. Local 3. Ciudad.

9|3|F|50000|9|3

LOTE ciudad, 250 m2., bien ubicado, vendo con fac. F. J. Sapunar, San Lorenzo 315. Teléf. 290457.

9|3|F|49981|9|3

PARTICULAR vendo lote 500 mts. con vivienda, frente Fabril Casale, sobre Ruta 40. San Martín 7145. Corralitos.

9|3|C|025|9|3

REGALO departamento chiche, Dorrego y salón negocio, servicios. $ 50.000.000 y $ 45.000.000, respectivamente. Guillermo Molina 415, Dorrego.

9|3|C|890|9|3

VENDO lote interno 125 mts. Huarpes casi esq. Sulpacha, pesos 25.000.000. Facilidades. Albarracín 1632, V. Hipodromo.

9|3|C|037|9|3

DEPARTAMENTO con cochera, zona parque, liv. comedor, 3 dormitorios, depend., dep. serv., vendo al contado; recibo dep. chico. F. J. Sapunar, San Lorenzo 315. Tel. 290457.

9|3|F|49982|9|3

DEPARTAMENTOS: centrales, categoría, 3 dormitorios. Precio bajo; moderno local, 2 privados, Gral. Paz. $ 400.000.000. - Canizo Puebla. - Teléfono 247949.

9|3|F|49953|9|3

FINCA 10 hectáreas, ruta asfaltada, casa, derecho agua, luz, agua corriente, tractor, caballos. Total 250.000.000. Anticipo 50 %. Recibo permuta. José Federico Moreno 1575.

9|3|F|53018|10|3

FINCA compro, entrego efectivo y casa Barrio Bombal, teléfono 215254.

9|3|C|038|9|3

FINQUITA 3 hectáreas chacra, olivos, casa, pozo electrificado. Vendo, 1.100.000. Salta 1743.

9|3|C|038|9|3

FINCA 4 Has., una parral, casa, derecho agua, cerca asfalto, Negri, Libertad - Quintana, V. Nueva, 290712.

9|3|C|919|9|3

GODOY CRUZ vendo casa mixta, 500 metros de terreno. Colón 293 - Teléfono 249914.

8|3|C|304|9|3

LOTES - Fin de semana. Pronto lotes al costo zona Carrizal. Anótese sin adelanto dinero. Localización Construcciones. Avda. Libertad y Pedro del Castillo. Tel. 362557. V. Nueva. Gilén. Atendemos de lunes a domingo.

6|3|F|49330|9|3

LOTES 5ta. Sección, 1.000 m2. 380.000.000; lote esquina, 120 millones. Propietario. - 293099.

7|3|C|535|13|3

RONDEAU y Rioja vendo casa 3 dormitorios, dependencias, jardín. Colón 293. Tel. 249914.

8|3|C|304|9|2

LOTE 2.100 m2. sobre 9 de Julio casi Burgos, Las Heras, todos servicios, ideal corralón, depósito, industria. Precio $ 500 el metro. ¡Gran oportunidad! 9 de Julio 1030. Local 3. Ciudad.

9|3|F|53001|14|3

POR NO PODER atender. Vendo rotería, modernas instalaciones, contado $ 300.000 y facilidades. Recibo permuta. Godoy Cruz y Lavalle, San José.

9|3|C|897|10|3

RESTAURANTE centralísimo, bajo alquiler, sin laudo, sin pasivo, teléfono, ganancias diarias pesos 25.000. Su precio no paga ni las instalaciones. Facilidades. España 1121, oficina 1, teléfono 256583.

9|3|C|883|9|3

VENDO negocio centro Rodeo de la Cruz, rotería, lana, con mercadería y clientela, bajo alquiler. Contado y facilidades, permuta camión, auto o Rastrojero. Carril Nacional 6740, Rodeo de la Cruz.

8|3|F|49845|9|3

VENDO pequeña fábrica, única en su tipo, buenas utilidades. Contado o permuto por casa. F. J. Sapunar, San Lorenzo 315. Tel. 290457.

9|3|F|49979|9|3

VENDO reparto de leche. Independencia 1940, Las Heras.

9|3|C|826|9|3

Compra y Venta de Muebles

A. BENTURINO Tel. 244335-248730 ofrezca muebles, antigüedades, artículos en general. Colón 669

3|3 Pte

A SELLA Tel. 247447 - Martillero. Tiburcio Benegas 776 ofrezca muebles, artículos hogar, máquinas usadas; dinero en el acto.

11|2|F|6972|Pte

A. ARITRANO - Martillero. Teléfono 247711 Aristides Villanueva 332, ofrezca muebles, antigüedades, maquinarias artículos generales vagamos mejor. Anticipamos dinero.

9|6|F|2325 Pte

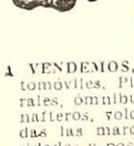

Compra y Venta de Automotores y Cubiertas

A VENDEMOS, permutamos: Automóviles, Pick-Ups, Jeeps, Rurales, ómnibus, camiones Diesel, nafteros, volcadores, ruteros. Todas las marcas, modelos, necesidades y posibilidades. Visite gigantesca exposición: "Miguel Angel Riccieri". San Luis 540.

3|3|C|494|14|3

A RADIADORES Vigil, reparaciones, ventas. Consulte precios. Saavedra 996, S. José T. 258651.

2|3|C|235|3|4

A DUEÑO compro automóvil, pago contado efectivo, la mejor tasación. Corrientes 29. Ciudad.

8|3|F|51570|9|3

A FIAT 600 1965, vendo, muy bueno $ 170000 contado. Pedro B. Palacios 1160, Ciudad.

A PARTICULAR vendo Peugeot 504, 72. Serie E. Barcala 646. Ciudad.

9|3|C|049|9|3

A COMPRO automóviles 65 en adelante, pago contado total efectivo. Jorge A. Calle 487, ciudad.

9|3|C|056|9|3

A. RECIBO su coche en consignación, 65 en adelante, anticipo dinero. Marsan Automotores. - Jorge A. Calle 487, Ciudad.

9|3|C|056|9|3

A MOTORES Diesel Perkins 137 y 102, seminuevos. Liquidamos. "Riccieri". San Luis 540.

9|3|C|060|11|3

A PICK-UP Ford Diesel 1968, motor Perkins nuevo. "Riccieri". San Luis 540.

9|3|C|060|11|3

A CAMION Ford 46, con volquete, 60.000 y cuotas. Godoy Cruz y Avellaneda, Villa Nueva.

9|3|F|49993|9|3

A PRECIO oportunidad, vendo Rastrojero Diesel 1960, se recibe permuta. Godoy Cruz y Avellaneda, Villa Nueva.

9|3|F|49994|9|3

A PARTICULAR vendo Fiat 128 73. Barcala 646. Ciudad.

9|3|C|49|9|3

A PARTICULAR vendo Fiat 600, 0 km. Barcala 646. Ciudad.

9|3|C|49|9|3

A PARTICULAR vendo Peugeot 404 69. Barcala 646. Ciudad.

9|3|C|49|9|3

AUTOMOVILES compro, modelo 60 en adelante, pago contado. San Miguel 1885, Las Heras.

9|3|C|778|10|3

APURADO dueño vende Fiat 600, precioso 1967. Acepto permutas. Facilidades. Corrientes 29, Ciudad.

9|3|F|51581|9|3

CUPE Impala, precio total pesos 190.000. Venta particular. San Martín 565, Mendoza.

9|3|C|893|10|3

COMPRO R-12 contado, soy interesado directo. Tel. 214061.

9|3|C|766|9|3

CAMION De Soto Modelo 62, motor gasolero 0 km con volquete, vendo. Tratar: Mitre 1456, Ciudad Tel. 251385.

9|3|T|03062|10|3

COMPRO moto Gilera Macho, Zanella 175, Honda o similar. - 6 de Setiembre 598, Las Heras.

9|3|T|3048|9|3

CITROEN 3-CV 1973, vendo. Pedro Vargas 542, Ciudad. (Detrás Correo).

9|3|C|867|9|3

COMPRO Rastrojero, entrego como parte de pago Citroen m-64 Bueno, bote plástico con trailer listo para navegar, carpa para 6 personas completa. Diferencia convenir. Ofrezco buena operación. Murialdo 1218, Villa Nueva.

9|3|C|860|9|3

CROSS COUNTRY 1971 impecable, 63.000 km. $ 70.000.000. Acepto menor precio. Tel. 253024.

9|3|C|838|9|3

CAMIONETA Chevrolet 1967, Brava, vendo, motor rectificado - Lavalle 333. Ciudad.

9|3|C|05|9|3

CAMION Dodge D. P. 600, 1970, frenos a aire, carrocería cargas generales, estado general muy bueno. Contado, permutas y facilidades. Perú 2050, Ciudad.

9|3|C|056|11|3

CUPES: G.T.X., Torino y Chevy 1971, 1972 y 1973 respectivamente, garantidas a toda prueba. Contado, permutas y facilidades. Perú 2950, Ciudad.

9|3|C|056|41|3

CUPE Fiat 800, 1969, color blanca, única por su estado. Vería es comprarla. Contado, permutas y facilidades. Perú 2950, ciudad.

9|3|C|056|11|3

CAMIONETA Dodge D100, 1962, con motor reparado a nuevo, parte contado $ 200.000, permutas y facilidades. Perú 2950, Ciudad.

9|3|C|056|41|3

COMPRO Chevrolet, Falcon, Dodge al contado. Federico Moreno 1819. Ciudad.

9|3|C|20|9|3

COMPRO chequera Escudería o Rombo 80. Tel. 248320.

9|3|C|33|9|3

COMPRO automóvil contado, del 50 adelante. Pellegrini 1372, Godoy Cruz.

9|3|C|986|10|3

CAMIONES diesel volcaderos. - Vendemos, permutamos: Dodge 1975, 1969, 1962; Chevrolet 1970; Ford 1965, 1962, 1957, 1956; Bedford 1966, 1961, 1957. - Ruteros: Dodge 1970; OM 1962; Scania Man 1957. - Nafteros: Chevrolet 1957; Ford 1956; Dodge 1960. "Miguel Angel Riccieri". - San Luis 540.

9|3|C|060|11|3

CAMION De Soto 1961, alta, baja, volcador, motor 0 Km. Vendo, $ 300.000; saldo convenir. Recibo coche. Minni. Bandera de los Andes 2829.

9|3|F|49988|9|3

CHATITA 28 vendo. O'Higgins 1531 G. Cruz.

9|3|F|51580|9|3

CHEVROLET Super 1965, única mano, en muy buenas condiciones generales, parte contado $ 260.000, permutas y facilidades. Perú 2950, Ciudad.

9|3|C|056|11|3

FORD F-100, doble cabina, 1968, mecánica, chapería y pintura impecable, ideal para cazadores, vería es comprarla. Contado, permutas y facilidades. - Perú 2950, Ciudad.

9|3|C|056|11|3

FIAT 1100|61 vendo. Total pesos 180.000. Rioja 1532. Ciudad.

9|3|C|22|9|3

FIAT 128 mod. 71, impecable $ 350.000, mendocino. Belgrano 543, Dpto. 7.

9|3|C|993|10|3

JEEP Willys, vendo o permuto, mayor cantidad. Agustín Delgado 221. Ciudad.

9|3|C|003|9|3

JEEP Willys vendo. Roque Sáenz Peña 224. Ciudad.

9|3|C|994|995|10|3|D

MOTOR Perkins 6 cilindros, desarmado vendo para camioneta, Pedernera 527, San José.

9|3|C|047|048|9|3|A

M. BENZ 170-D, totalmente reparado, bueno, cubiertas, O'Higgins 1890, Godoy Cruz.

PARTICULAR vendo Dodge Polara 1971, única mano, impecable estado, $ 350.000. Ver: San Martín 1908, en horas de comercio.

8|3|C|748|9|3

PEUGEOT 404, 1967, con motor reparado, en perfecto estado de uso, parte contado $ 280.000 permutas y facilidades. - Perú 2950, Ciudad.

9|3|C|056|11|3

PERMUTO vendo Fiat 128 1.300. Particular, mod. 74 por Fiat 600, Citroen 4-L. Alem 18, local 10, Cdad.

9|3|C|992|9|3

RASTROJERO mod. 60 vendo o permuto por camión nafteno volcador mod. 62 en adelante. Paraguay 1020, G. C.

8|3|C|727|13|3

TRACTOR John Deere 445 vendo. Godoy Cruz 1984. San José.

9|3|C|29|9|3

URGENTE vendo círculo Citroen, 22 cuotas. Teléfono 245604.

9|3|T|9|3

VENDO caja de velocidad y diferencial Ika. Lisandro Moyano 2874. Las Heras.

9|3|C|21|11|3

VENDO camión Ford 38. Tratar: San Miguel 419, Las Heras.

9|3|C|812|9|3

VENDO o permuto camioneta Fargo D-100 m-1963, con cúpula. - Tratar: Rawson 322, Las Heras. Preguntar Sr. Cornejo.

9|3|C|825|9|3

VENDO Peugeot modelo 1965, impecable. Tratar de mañana. Martínez de Rosas 3020, ciudad.

9|3|C|895|10|3

VENDO Fiat 1500 - 65 o permuto coche más chico. Cobos 915, Dorrego.

9|3|C|904|10|3

VENDO Chevrolet S. Sport 69, recibo precio diferencia contado. Jujuy 331, Mza.

9|3|C|908|9|3

VENDO "Lambretta" 150, buen estado. Espejo 658, Dpto. "B", Las Heras.

9|3|C|980|9|3

VENDO chassis y motor Fiat 128 llamar Tel. 246132.

9|3|T|10|3

VENDO Chatita 28, Bergantín 61, buenos. San Martín 2764, Las Heras.

9|3|C|945|9|3

VENDO Rastrojero modelo 60 en impecables condiciones. Precio total $ 28.000.000. Paso de los Patos 235. Dorrego.

9|3|T|03086|10|3

VENDO Fiat 600 - 64, 120.000 contado ún

HIERRO DE CONSTRUCCION Nº 4,2 al 25
OFERTA: Ruberoid el rollo $ 600
TENEMOS CEMENTO PORTLAND
CORRALON AVENIDA
San Martín 145 — Las Heras — Teléfono 216980
4|3|C|774|10|3

TACHOS Para Cosecha
ARCURI - Garibaldi 502 - Mza. - Tel. 246403. 26|2|C|976|12|3

CUERO
Chaquetas, gabanes, tapados de napa, gamuza, gamulanes para ambos sexos. Boulogne Sur Mer 1677. Inclus. sábado todo el día. TELEFONO 230377
5|3|C|621|29|3

GALPON
1.100 mts. cubiertos, zona céntrica, pocas cuadras Estación F.C.G.S.M., vendo c/facilidades. T/$ 2.000.000.000 m/n.
JORGE A. CALLE 356 — CIUDAD
9|3|C|910|9|3

BODEGAS Y VIÑEDOS GIOL E.E.I.C.
Incorporación Personal de Temporada
ELABORACION - 1976
Con este único aviso y conforme al artículo 107, Ley 20.744, se emplaza a todo personal temporario que prestó servicios en elaboración 1975 a concurrir los días, horarios y lugares que a continuación se indican:

CASA MATRIZ
Días: 5, 6 y 8.
Horario: 6 a 12 horas.
Lugar: Gerencia de Personal. Juan Giol 40 - General Gutiérrez.

LA CONSULTA
Días: 5, 8 y 9.
Horario. 16 a 18 horas.
Lugar: Bodega Hom.
San Martín s/n. La Consulta.

TUPUNGATO
Días: 5, 8 y 9.
Horario. 16 a 18 horas.
Lugar: Bodega Meli.
La Gloria s/n. San José. Tupungato.

DELEGACION ZONA ESTE
Días: 5, 6 y 8.
Horario: 6 a 12 horas.
Lugar: Bodega Milordo. Ingeniero Giagnoni - Junín.

DELEGACION ALVEAR
Días: 5, 6 y 8.
Horario: 6 a 12 horas.
Lugar: Calle Circunvalación s/n. General Alvear.

DELEGACION SAN RAFAEL
Días: 5, 6 y 8.
Horario: 6 a 12 horas.
Lugar: Bodega Manuel Sat. Callejón Viñuela s/n. Ballofet - San Rafael.

La no presentación en los días, lugares y horarios fijados, implica ruptura relación laboral. 8|3|F|49746|9|3

CORINTO s.a.
COMPRA UVAS Y ELABORA POR CUENTA DE TERCEROS
BARCALA 681 - MAIPU - MENDOZA
9|3|F|49967|10|3

CUPE FIAT 125 - 73
VENDO - ROJA - IMPECABLE - 23.000 KMS.
LAVALLE 333 - CIUDAD - 258491
9|3|F|49973|9|3

PASTO VENDO EN SANTA ROSA
Sobre camión $ 2,70 el kilo.
Tratar señor Georgel
San Isidro s/n. - Rivadavia
9|3|F|49937|9|3

DIAR PARA BOMBEO COMPRO
EN CUALQUIER ESTADO
TROPERO SOSA 199 - MAIPU
9|3|F|49930

ORO
PLATA - RESCATO POLIZAS — $ 1.115 O.F. —
Necochea 62 - Unicamente local 11.
ASOCIADO COVEMPA
3|3|F|48869|31|3|A

FIAT 128
MOD. 71
VENDO - IMPECABLE
TOTAL: $ 350.000.—
Particular: Belgrano 543 - Dpto. 7
9|3|C|981|9|3

José Papa Baldini y Hnos. S.A.A.I.C.
UNICO AVISO
Conforme al Art. 107, Ley 20.744 (Contrato de Trabajo), citase a personal temporario de cosecha de uva en el término de 48 horas, munido de documento de identidad en: Km 24,5, Ruta 40 a San Juan. La no presentación en el término fijado será considerada como renuncia espontánea a la relación laboral.
9|3|C|843|9|3

ORO
$ 1.115.- O. F.
JOYERIA GOLD
ESPEJO 102
Asociado a COVEMPA
3|3|F|48866|31|3|A

CAMIONES CON COSECHADORES
NECESITO
Para importante acarreo de uva de inmediato. -Lauriente Hnos. Carril Nacional 6209 - Rodeo de la Cruz. - Teléfono 26.
9|3|C|839|9|3

PINO INSIGNE
PRIMERA CALIDAD - DIRECTAMENTE DE IMPORTADOR
Lapacho, Cedro, Maderas del Norte - Tablillas para camas y herrajes
POR MAYOR Y MENOR - Teléf. 291319
9|3|F|53011|9|3

VICIA
SATIVA INOCULANTE
OSVALDO E. ZANETTI Cía.
Tel.: 22257 - San Martín
Tel. en Mendoza: 260781

SE OFRECE
EMPLEADO SERVICIO MILITAR CUMPLIDO
Práctica 5 años. Cuentas corrientes, dactilógrafo, trámites bancarios. Muy buenas referencias. E.F. (6) Diario LOS ANDES.
9|3|C|969|11|3

ELABORAMOS UVA
POR CUENTA DE TERCEROS
Concertar Entrevista al Teléf. 257862 - 214281
9|3|F|49934|9|3

ORO
Joyería BASSO
PAGO $ 140.000 Gr. Of.
RESCATO POLIZAS
SAN JUAN 1359
9|3|C|954|15|3

SUCESION DE DAVID CROCCO
UNICO AVISO Conforme al Art. 107, Ley 20.744/74 (Contrato de Trabajo), emplaza a todo el personal temporario de cosecha de uva y elaboración de vino que prestó servicios en la temporada 74/75, a presentarse en 48 horas munido de documento de identidad en calle Correa s/n., Jocoli, Lavalle. La no presentación en término fijado será considerada como renuncia a la relación laboral.
9|3|C|019|9|3

Condominio Nico Marchiori y Otros
UNICO AVISO
Conforme al Art. 107, Ley 20.744 (Contrato de Trabajo), emplaza a todo el personal temporario de cosecha de uva que prestó servicios en la temporada 74/75, a presentarse en 48 horas, munido de documento de identidad en calle Km. 48 s/n., Carrizal de Abajo, Luján de Cuyo. La no presentación en término fijado será considerada como renuncia a la relación laboral.
9|3|C|018|9|3

EN ZONA CENTRICA
Dos casas conjuntas con amplias recepciones, de 3 y 2 dormitorios, dependencias de servicio, garage grande, jardines y calefacción central. - Informes y llaves:
SARMIENTO 641 — B. E. BERGER
9|3|C|834|9|3

MANESCHI S. R. L.
COSECHA 1976 UNICO AVISO
En cumplimiento al art. 107 Ley 20.744/74 Contrato de Trabajo, citase al personal temporario de cosecha de uva en su propiedad de calle Terrada s/n., Mayor Drummond, de Luján de Cuyo y en calle Lamadrid, San Roque, departamento Maipú, en término 48 horas, munido de documento de identidad. Caso contrario se considerará abandono de trabajo.
9|3|C|865|9|3

EMPLEADO
Administrativo por horas de la tarde. Carta manuscrita, actividad y antecedentes. A Empleado, poste Restante A. J. (34) Diario LOS ANDES.
9|3|C|889|9|3

COMPAÑIA ENVASADORA ARGENTINA
Necesita Mecánico en Automotor
Inútil resentarse si no es competente. Sueldo a convenir. Concurrir de 8 a 12 hs., días 9 y 10 en Jorge Newbery 760, Godoy Cruz. Mendoza.
9|3|C|965|10|3

TIERRA GRATIS
DAMOS CARGADA SOBRE CAMION
Pedro Molina 491 - Ciudad
9|3|F|51573|10

UNICO AVISO
Pedro Sardi S.R.L.
Citase al personal temporario y permanente de cosecha de uva y elaboración de vino a presentarse dentro de 48 horas munido de documento d identidad en Aristóbulo del Valle s/n., Bermejo, caso contrario consideraremos espontánea renuncia a la relación laboral.
9|3|C|868|9|3

COMPRO LOTE CHICO
EN COSTANERA, ENTRE JOSE V. ZAPATA Y URUGUAY - Tratar: José F. Moreno 1247 - Mza.
9|3|F|49964|9|3

Villa-Vile Construcciones - Necesita
AZULEJISTAS, COLOCADORES DE PISO Y PLOMEROS
Presentarse: JOSE F. MORENO 1247 - MENDOZA
9|3|F|49966|9|3

Compro Cubiertas
MICHELIN XAS, LLANTAS 15, PARA PEUGEOT, nuevas o usadas en buen estado.
Sr. O. GARCIA - TELEFS.: 247952 y 244576
9|3|F|49970|9|3

CEBADA FORRAJERA AVENA
SELECCIONADAS DE 1ª
LLAVER Agrícola S.A.
Teléfono 42526 - Rivadavia — MENDOZA —
9|3|F|49938|14|3|A

MERCEDES BENZ 1114 Año 1974
— Y —
ACOPLADO MALDONADO Tres Ejes
CON CARROCERIA DE MADERA, BARANDAS ALTAS
ACEPTAMOS PERMUTAS
ZANETTINI INDUSTRIAL
RUTA 7 — SAN MARTIN — MENDOZA
9|3|F|53022|9|3

JOSE y FELIX BARRANCOS
Comunica que han iniciado las compras de uvas, como así también elaboración por cuenta de terceros.
MENDOZA — José V. Zapata 363 — Teléfono 247884
TUNUYAN — San Martín Nº 945 — Teléfono 2445
7|3|F|49655|11|3|A

AVISOS CLASIFICADOS

(Viene de la Pág. anterior)

Ventas Varias

VENDO 6 sillas tapizadas, aparador y mesa. Berutti 1104, Dorrego. Entrar por Cobos.
9|3|C|808|809|9|3|AD

VENDO máquina escribir Olivetti contado. Anzorena y Sáenz Peña 699, Godoy Cruz. 18 a 21 hs.
9|3|C|849|9|3

VENDO secadores, sillones y demás implementos peluquería damas, s/uso. - Rivadavia 530 - 1º 7 - Ciudad.
8|3|C|877|878|9|3|AD

VENDO 1 tanque de 2.000 litros aprox., apto combustible, material pesado. González 908. Rodeo de la Cruz.
9|3|C|959|9|3

VENDO 2 inyectores de caldera, p/combustible liviano con ventiladores. González 908. Rodeo de la Cruz. 9|3|C|959|9|3

VENDO un inyector de caldera p/combustible liviano, completo con ventilador y compresor funcionando. González 908. Rodeo de la Cruz.
9|3|C|959|9|3

VENDO 3 tachos de cosecha y una sulfatadora a mochila. San Martín 5591, Carrodilla, Luján.
9|3|C|947|9|3

VENDO Olimpus OM-1. Contado únicamente. Tratar: Montecaseros 1127, Cdad. 9|3|C|892|9|3

VENDO amplificador Panasonic, con bandeja y grabador de magazines, estereofónico. Corrientes 1320, Las Heras.
9|3|C|916|9|3

VENDO: Tubos de caldera, 300 mts. aproximadamente en buen estado, usados. Ver en González 905. Rodeo de la Cruz. Gilen. Teléf. 179. 9|3|C|959|9|3

Compras Varias

"A-A". AMITRANO - Martillero. Tel. 247711. Aristides Villanueva Nº 332, ofrezca muebles, antigüedades, maquinarias, artículos generales. Pagamos mejor Anticipamos dinero.
9|6|F|12224|Pte

A - BENTURINO - Martillero. Teléfono 248730 y 244335. Av. Colón 669. Ofrezca muebles, antigüedades, artículos de hogar Anticipo dinero 2|1|F|7828|Pte

A. SELLA, Martilleros Tel 247447 Tiburcio Benegas 776, ofrezca muebles, artículos hogar, máquinas usadas. - Dinero en el acto. 11|2 F|36961|P.

A TRAJES usados compro, pantalones, camisas, vestidos, pulóveres, tapados. Llame Telef. 252411. Alberdi 77. Ciudad.
4|3|C|576|13|3

A TRAJES, sacos, pulóveres, camisas, pantalones, zapatos, colchones, bicicletas. Tel. 262324 - Guajardo. 8|3|C|685|11|3

COMPRO contado motores eléctricos, amoladoras, compresores, agujereadoras de banco, soldadoras. Bobinados rápidos. - San Martín 359 - Las Heras.
10|2|C|649|1|4

COMPRO chatarra, metales, vehículos para desarmar, lavarropas, televisores. T. 261743.
8|3|C|640|641|17|3|D

COMPRO portón corredizo de 2,29 de altura por 2,23 de ancho. Juan B. Justo 757, Mza.
9|3|C|948|9|3

COMPRO ciruelas varios, pago contado. Perú 828, ciudad. Mendoza. Espejo s/n. San Martín
9|3|T|9|3

ARRASTRAS 10 - 15, bicicletas, cocinas, camas, colchones, muebles. 260875.
8|3|C|513|10|3

Combinados, Cambiadores y Televisores

CAMBIE el tubo de su televisor y páguelo a crédito. Garibaldi 374. Tel. 248066.
10|8|F|81631|Pte.

ELECTROHOGAR T.V. repara televisión, combinados, todas marcas. T. 255765.
5|3|T|02074|9|3

SERVICE TV y combinados Doverman. Ameghino 126. Ciudad. Telef. 253993. 26|2|C|119|15|3

Ocupaciones Varias Pedidas

A SEÑORITAS desea seleccionar. Gran empresa. Las postulantes deberán ser mayores de 18 años, con cultura general y muy buena presencia, como también tener documentación argentina. Presentarse primera entrevista en Necochea 155, de 9.30 a 11.30 hs.
9|3|C|950|9|3

A EMPLEADA/O perito mercantil, necesitamos, horario de comercio. Indispensable poseer amplia experiencia y referencias, actuación anterior. Ofrecemos muy buen sueldo. Entre Ríos 83. 3|3|C|435|9|3

A COSTURERAS 1.2 oficiales fábrica de pantalones necesita. - Presentarse con libreta de sanidad. Saavedra 270, San José, Mza. 9|3|C|970|9|3

A PERSONA desee progresar contando movilidad, estudios secundarios, buena presencia. Tel. 242423 de 10 a 17 horas.
9|3|T|10|3

A VENDEDOR domiciliario necesito, buen porcentaje. San Martín 2112, ciudad. 9|3|T|10|3

AYUDANTE panadero necesito. Videla Castillo 2457, ciudad.
8|3|T|9|3|AD

AGENTES de ventas con experiencia, excelentes comisiones. Rivadavia 430. Escritorio 4. Cdad.
9|3|C|068|9|3

AYUDANTE cocina, Pizzería Don Marcos, San Juan 1465.
9|3|C|847|10|3

CURSOS prácticos máquinas y herramientas, tornería, soldadura. Lo capacitan para ingresar a talleres metalúrgicos o industriales. Fundación E. A. G. Juan G. Godoy 969 (altura calle Dorrego al 500). Guaymallén.
5|3|C|943|11|3

COSECHADORES uvas. Bodegas Gutzzo, micro 20, terminal, Acceso Sudoeste.
9|3|C|010|9|3

CHOFERES repartidores para soda y gaseosas, zona ciudad, Godoy Cruz. Las Heras. Buena presencia. Trabajo efectivo. Presentarse desde 7 horas. - Mármol 1748. Godoy Cruz.
9|3|T|03087|9|3

DIBUJANTE. Dactilografía, Periodistas. Productores. Modelos. Incorporamos. Días de Verdad. Rivadavia 216, 3º B.
9|3|C|931|9|3

DACTILOGRAFA/O con redacción comercial propia, conocimientos de leyes laborales, necesito con práctica. San Martín 1657
9|3|T|03083|9|3

ENFERMERA competente se necesita. Clínica de Huesos. - San Luis 342. Ciudad.
9|3|C|944|9|3

FABRICA de muebles necesita maestro y talladores. Benjamín Matienzo 2208. San José. Guaymallén. 5|3|T|2976|9|3

JUBILADO o retirado joven para limpieza, que sepa manejar. J. V. Zapata 135, Mza. 9|3|C|957|9|3

MUEBLEROS y lustradores; oficiales y ½ oficiales competentes, necesito. Godoy Cruz 2624, Guaymallén. 8|3|C|875|10|3|AD

MOTONIVELADORISTA para obra vial en ciudad necesitamos. Presentarse Sansoni y Ferrari S.A. Santa Cruz 574, Barrio Bombal, ciudad. 9|3|T|9|3

NECESITAMOS oficial, medio oficial y ayudante albañil. Trabajo permanente. Manso y E. Ríos, Bº Trapiche. Tomar micro 20. 9|3|C|984|9|3

NECESITAMOS tractorista para finca en Montecaseros, con o sin vivienda, con experiencia Vicente Lopez 443, Mendoza. Teléfono 291651. 8|3|F|49843|9|3

NECESITO señoritas para atención de carrito bar. Paso de los Andes 2279, Godoy Cruz.
9|3|T|10|3

NECESITO encofrador, ayudantes y armadores de hierro. De 17 a 21. Guayaquil 534. Dgo.
9|3|C|985|9|3

NECESITO chapista. Doy herramientas. Ituzaingó 2556.
10|3|C|051|10|3

NECESITO persona con vehículo económico o motocarga para reparto, hora de madrugada, 5 hs. a 7 hs. Total recorrido 25 kms. $ 350 p/día. Atención: 18 hs. a 20 hs. P. B. Palacios 822.
9|3|C|905|9|3

NECESITO oficial mecánico experto en diesel. Turismo La Cumbre. Aristóbulo del Valle 628, Pedro Molina, Guaymallén.
8|3|T|9|3|AD

NECESITAMOS obreros para obra ciudad. Presentarse con libreta de desempleo. Sansoni y Ferrari S.A., Santa Cruz 574, Bº Bombal, ciudad. 9|3|T|9|3

NECESITO dos medio oficiales albañiles. Presentarse Chile 1641, Teléfono 255803.
9|3|C|769|9|3

NECESITO oficiales chapistas. - Bandera de los Andes 1507, San José. 9|3|T|03077|9|3

NECESITO señora para cuidar 2 niños. Figueroa Alcorta 1057.
9|3|C|819|9|3

NECESITO señorita/ra. con amplios conocimientos de trámites para automotores con referencias. Sueldo y porcentaje. Huarpes 734, de 16 a 20 hs., únicamente. 9|3|C|824|9|3

NECESITO para trabajos en cordillera, oficiales armadores de hierro y carpinteros. 9 de Julio 1455, local 5, subsuelo.
9|3|C|955|9|3

NECESITO medio oficial mueblero. Pueyrredón 150, G. Cruz.
9|3|C|823|10|3

OFICIALES, medio oficiales muebleros y carpinteros competentes, necesito. Chacabuco 105. C.
8|3|C|738|9|3

PERITO mercantil con experiencia en trabajos de escritorio, necesitamos. Escribir dando datos personales y referencias de empleos anteriores a Sociedad Anónima Pte. Rte. (29) este diario. 7|3|C|541|9|3

PRECISO bicicletero práctico en reparación para acreditada bicicletería. Antonio Tomba 61. Godoy Cruz. 9|3|T|9|3

PLANCHADORAS prácticas para realizar trabajos en su domicilio, necesita La Casa del Pantalón. Presentarse con documentos de identidad en: San Juan esquina San Luis.
9|3|F|49925|10|3

PINTOR de obra necesito, inútil presentarse sin referencias. Albarracín 1556, Villa Hipódromo.
9|3|T|3084|9|3

RADIOTECNICO necesito. Colón 357, T. 243026. 9|3|C|927|9|3

SEÑORITAS de buena presencia se necesitan para club nocturno, buen sueldo. Tratar hoy, de 18 a 19.30. Morón 80, Mza.
9|3|C|925|11|3|D

SRTAS. buena presencia para importante club nocturno, pesos 250 y demás beneficios. - San Martín 80, Dpto. B. Ciudad
9|3|C|091|9|3

SE NECESITAN camiones fleteros para obra vial en ciudad. Sansoni y Ferrari S.A. - Santa Cruz 574, Ciudad, Bº Bombal.
9|3|T|3040|9|3

TEJEDORAS de pull. gordos. Presentarse c/muestras en San Martín 1569, Cdad.
9|3|C|853|9|3

VIAJANTE necesita chico competente con recomendación, pago bien. Montecaseros 1846, Mza. 9|3|C|872|9|3

OFRECIDAS

ENFERMERA atiende enfermos a domicilio, dama de compañía. - Tel. 244980. 8|3|C|684|10|3

SE OFRECE chofer para reparto, taxi o venta comestible. Teléfono 214795. 9|3|C|840|9|3

NECESITO señoritas para atención de carrito bar. Paso de los Andes 2279, Godoy Cruz.
9|3|T|10|3

SE OFRECE ½ oficial Tornero Metalúrgico. Pellegrini 1182, San José. 9|3|C|762|9|3

SE OFRECE enfermera a domicilio, día y noche. Leonidas Aguirre 380. 9|3|C|884|9|3

SE LIQUIDA sueldos y jornales, caja subsidios, Industria, Comercio, Rurales, etc. Tel. 254485.
9|3|C|929|9|3

Ofrecidos Varios

"EMPRESA CIPOLLETTI"
DESTAPAR CLOACAS
Teléfono 256968
A destapar cloacas, desagües, plomería, gas, instalaciones de calefones, destape instantáneo con equipo moderno de cañería de agua caliente.
9|3|C|999|11|3

EMPRESA GODOY CRUZ
DESTAPAR CLOACAS
Teléfono 244064
Atiendo: Luján, Maipú, Chacras de Coria. Destapo cañerías de agua caliente con equipos modernos. - Plomería, limpieza de calefones y cocinas.
9|3|C|967|9|3

"ENRRI SERVICE"
DESTAPE DE CLOACAS
DE URGENCIA
Teléfono 230680
Plomería, sopleteo de cañerías de agua caliente con equipos modernos. Limpieza de calefones.
9|3|C|967|9|3

A DESTAPAR cloacas, desagües calefones gas, plomería. "Trabajos garantidos" Tel. 250617
3|10|F|39365|Pte.

A DESAGOTE pozos sépticos y cámaras "La Higiénica", Brandsen 1344, Dorrego. Tel. 291126.
18|2|C|761|9|3

A PLOMI-GAS service urgente calefones, cocinas, plomería, gas en general, instalaciones Atención 24 horas. Tel. 230777.
4|3|C|594|12|3

A DESAGOTE pozos y cámaras sépticas. Destape cloacas. La Moderna. Teléfono 243865.
4|3|C|682|1|4

A BUEN PLOMERO, gasista, económico. Visitas gratis. Cañerías. Calefones. Destapes. Teléfono 216085.
8|3|C|701|9|3

A PLOMERO gasista, calefones, cañerías, precios razonables, atención inmediata. T. 246434.
8|3|C|729|10|3

A DESTAPAR cloacas, cañerías, calefones, plomería. Tel. 242948. J. B. Justo 564. G. Cruz.
9|3|C|08|15|3

A DOMICILIO: Reparaciones, lavarropas, calefones instantáneos, cocinas. - Rioja 355. 216496-248250.
9|3|C|24|9|3

A DESAGOTE pozos, cámaras sépticas, limpieza cañerías. UNIMEV. Teléfono 261745.
16|10|F|99829|Pte

A HELADERAS, lavarropas, reparaciones garantidas. Cayetano Silva 2938. Ciudad. - 250471.
2|1|C|465|20|5

A DOMICILIO reparamos heladeras familiares, comerciales, lavarropas, asesoramiento gratis. 260136. 6|1|F|38894-Pte.

A PLASTIFICAMOS, pulimos, enceramos pisos madera, arreglos, colocación parquet, pintura casas, plomería, gasista. T. 250482.
24|2|C|393|10|3

A PLOMERO cloaquista: Arreglo artefactos sanitarios, gas, destape cañerías agua, cicacales, albañales T. 224050.
25|2|C|746|11|3

"A CALEFONES" a gas exclusivamente reparamos. Instantáneos térmicos. Santa Fe 238 C. - Tel. 258853 - 261408. 26|2|C|986|28|3

A DESTAPAR cloacas, albañales, plomero, arreglo calefones, albañilería general. Tels.: 240058 - 223449. 28|2|C|743|14|3

A. SU ELECTRICISTA. Llame. Instalaciones en Gral. Radio - T.V. Teléfono 254779.
4|3|C|763|11|3

A MAQUINAS de coser, arreglos garantizados. Taller integral. Visitas domiciliarias. - Lamadrid 430 Teléfono 249178.
5|3|C|942|11|3

A DOMICILIO se ofrece plomero. Servicio rápido. Teléfonos 259929 y 220322. 8|3|C|495|12|3

A CERRADURAS, arreglo, coloco, nuevas. Voy a domicilio. Garantía. Teléfono 245012.
8|3|C|702|12|3

A DOMICILIO se ofrece plomero. Servicio rápido. Tel. 257286.
8|3|C|547|12|3

A - SINGERMAN: Reparaciones de máquinas de coser, todas marcas. Vamos a domicilio. Llame 225013. Alcorta 601 (altura Río Negro 2600), Guaymallén.
9|3|C|27|10|3

ALBAÑILERIA general, impermeabilización techos. Trabajos urgentes. Garantía. Tel. 226045.
8|3|C|688|12|3

ALBAÑIL techos, trabajos generales de albañilería, trabajos de urgencia. 250571.
8|3|C|756|9|3

CLOAQUISTA responsable. Destapaguarí y artefactos. Modernos equipos service. Teléfono 245721.
6|3|C|184|20|3

CONSTRUCCIONES en general, yesería, piso, electricidad, cloacas, plomería, pintura, facilidades de pago. T. 215744.
7|3|C|557|9|3

COLCHONERO, arreglamos colchones pullman y lana. Teléfono 259152. 9|3|C|998|10|3

DESTAPE cloacas, arreglo de techos, albañilería, pintura, plomería, azulejos, pisos. T. 256493.
9|3|C|56|9|3

MAQUINAS de coser, service autorizado. Consulte precios. - Maquicenter. Fco. Moreno 2165. Teléfono 254384. 2|3|C|883|11|3

PINTURA empapelado, refacciones, precios módicos. Sr. Paludi. Tel. 227964. 28|2|C|695|14|3

PARA trabajo de oficinas de tarde me ofrezco. Llamar 256327.
9|3|T|03068|9|3

PLOMERIA, gas, destapaduras, cocinas, calefones, instalaciones estufas, limpieza cañerías. Teléfonos 246568 y 220032.
8|3|F|51558|12|3

REALIZO trabajos albañilería, pinturas, cielorrasos varios, tabiques modulares. T. 240427.
9|3|C|358|9|3

REPARO muebles, puertas, ventanas. T. 250778. Sr. Sepúlveda.
9|3|C|16|9|3

TAPICERIA de muebles, automóviles, colchonetas, cortinados, toldos. Tel. 222631.
4|3|C|273|10|3

TOMO trabajo pintura, empapelado, techos ruberoid, precios económicos. Tel. 242104. Zuleta.
8|3|C|755|9|3

Educacionales

A INTERESADO doy clases particulares de Francés. Tel. 223533.
9|3|T|3055|9|3

GUARDERIAS

GUARDERIA de 8 a 19 hs. con comedor y transporte optativos le ofrece el jardín de Infantes "Bingo". Informes de 11 a 12.30 y de 18 a 20 hs. Agustín Alvarez 732, Cdad.
27|2|F|46959|11|3

MI CASITA, guardería y jardín de infantes, incorporado Nº 111P, inscripción abierta. Luzuriaga 330, teléfono 226076 - 222711.
7|3|C|390|9|3

RECIBIMOS bebés y niños. Atención día y noche Guardería "Yuky" Lavalle 216, Ciudad. - Teléfono 258227.
9|3|C|813|814|12|3

CASAS RODANTES Y EMBARCACIONES

A ANDINA casas rodantes. Anzorena 335. Godoy Cruz.
4|3|F|49049|31|3

A CASAS rodantes. Todo tipo y modelado. Entrega inmediata. - Independencia 317. Las Heras.
8|3|C|631|632|9|3

A BOTE para pescadores con o sin trailers, varios modelos. Exponemos y vende: Pecas Automotores, Buenos Aires 344.
5|3|F|49233|14|3

Labores Femeninas

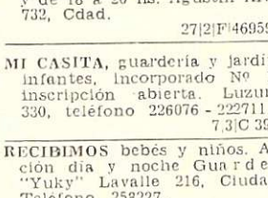

CORTINADOS de tela, impecable terminación, colchas, almohadones. - Tel. 256564.
7|3|C|183|9|3

Compra y Venta de Libros

COMPRO, vendo libros secundarios. Voy a domicilio. Teléfono 250801. Rivadavia 29.
8|3|C|255|14|3

EXTRAVIOS

GRATIFICARE devolución portafolios negros, conteniendo documentación personal y objetos varios. Rafael Gelvez. Salta 1399, Godoy Cruz, Tel. 227183.
8|3|C|671|672|9|3

Foto Cine Grabadores

VENDO máquina fotográfica japonesa Konica automática S-2, prácticamente nueva. Teléfono 251960.
9|3|C|817|9|3

Pensión y Piezas Amobladas

¡A TURISTAS! ¾ habitación amueblada. Cómodo baño privado. Teléfono 224995.
8|3|C|638|10|3

ALQUILO habitaciones amobladas derecho cochera, cocina, teléfono. Francisco de la Reta 945. - San José. 9|3|C|925|10|3|D

CASA de familia da hospedaje a señoritas, media cuadra cancha Godoy Cruz. Avellaneda 375. - Teléfono 227274.
9|3|T|3069|10|3

CASA de familia habitación a universitaria. Tel. 215373.
9|3|T|3072|9|3

CASA familia ofrece habitación para matrimonio. Morón 224, Cdad. 9|3|C|961|10|3

CASA Flia. da hospedaje a caballero. T. 253308.
9|3|C|988|9|3

DOY ALOJAMIENTO a caballero, atención esmerada, Democracia 115, G. Cruz, (50 mts. Supermercado VEA). 7|3|C|572|9|3

DISPONGO departamento a compartir, dos señoras o señoritas. San Martín 80, Dpto. "B", Ciudad. 9|3|C|991|9|3

DOY alojamiento a caballeros a compartir. Residencial. Almirante Brown 1475. G. Cruz.
9|3|C|042|9|3

HOGAR de ancianos Santa María recibe enfermos e inválidos con tratamientos. Necochea 871. San José, Guaymallén.
6|3|F|49307|10|3

JIOGAR para ancianos, ambiente familiar. Martín Zapata 355. - Ciudad. 5|3|C|023|9|3

RESIDENCIAL ofrece hospedaje. Derecho cocina. Rivadavia 985, Godoy Cruz.
9|3|F|51582|9|3

SEÑOR honorable desea pensión c/familia. Llamar 246302.
9|3|C|845|9|3

UNIVERSITARIOS, matrimonio solo alojo económico. Juan de Dios Videla 754. Ciudad.
9|3|C|953|9|3

Arriendos y Cambios

A DUEÑO necesitamos casas y departamentos pesos 10.000 a pesos 30.000, alquiler reajustable cada 3 meses, 2 garantías, depósito. Consúltenos s|compromiso. Provivienda. Perú 1214. Tels.: 218277, 255813 y 258054.
8|3|C|402|10|3

A PROPIETARIO ejecutivo industrial necesita alquilar casa, departamento, 3 dormitorios, paga $ 15.000. Ofrecer: 230454.
9|3|C|043|9|3

ALQUILO en Godoy Cruz, sobre calle Belgrano, galpón 600 m2., con pieza, baño, fosa, amplia entrada vehículos $ 20.000. Jujuy 123, Ciudad.
9|3|T|3047|10|3

ALQUILO amplísima habitación, baño. Pellegrini 724, Godoy Cruz. Micro 7.
9|3|C|836|9|3

ALQUILAR necesito casa modesta, mínimo tres dormitorios. - Ofrezco anticipo. Poste Restante O.C. (28) Diario LOS ANDES.
9|3|C|816|9|3

ALQUILO local: Mitre c|Rivadavia, 3.50 x 6.50 y baño. Gómez Mansilla. Chile 838. Tel. 290585.
9|3|F|53007|9|3

ALQUILAR necesito, departamento centrico 2 dormitorios. Tel. 291222. 9|3|C|920|9|3

ALQUILO casa en Chacras de Coria, living, 3 dormitorios, jardín, teléfono. Inmobiliaria Guiñazú. San Lorenzo 160.
9|3|F|49941|9|3

ALQUILO departamentos de 2 3 dormitorios, living. Inmobili ria Guiñazú. San Lorenzo 16 9|3|F|49940

ALQUILO amplia casa Godoy Cr 3 dormitorios, living comed cocina comedor, dependenc de servicio, 2 baños, 2 coche patio, jardín. Montalto Inm billiaria. Coronel Díaz 316. 9|3|C|056|057|9|3

ALQUILO antisísmica, 2 dormi rios, salón, negocio. Las He 950.000 mensuales. José Feder Moreno 1575. 9|3|F|53014

ALQUILO departamento, 2 dor torios, dependencias, mode Godoy Cruz. 300.000 mensua José Federico Moreno 1575. 9|3|F|53012

DISPONGO cuatro camas habi ción grande, pueden cocin lavar. Llame 244541. 9|3|C|936

EMPRESA petrolera necesita quilar casa o departamento, lefono 253853. 8|3|F|49851

EMPLEADO A y E. alquila depa tamento o casita con placer Sr. Compañella, Tel. 290984. H rario de comercio. 9|3|C|924

EMPRESA de mucha solvencia sea alquilar casa hasta $ 40.0 Teléfono 250580. 9|3|C|3046|10

NECESITO alquilar departamen chico, con teléfono. Pago pes 1.000.000 por mes. Ofrecer Teléfono 290635. 8|3|F|49849|10

PARA escritorio consultorio, planta baja, Mitre 535, fren Tribunales y Casa de Gobierno Alquilo en $ 9.450. Salón divisible, con baño y patio privado Tratar diariamente. Tel. 24024 9|3|T|3082|9

PROFESIONAL necesita alquila casa amplia, corte antiguo, 3 habitaciones con amplio fondo jardín y dependencias servicio Garantías a satisfacción. Llama 220593 o 257575. 9|3|T|3081|9

TENGO dpto. interno para alquilar, 2 dormitorios, cocina comedor, baño, lavandería, patio, micros a la puerta. Precio 7.000 pesos. Tratar San Martín 27 Las Heras. 9|3|C|951|9

$ 500.000 a $ 1.500.000, necesito alquilar casa o departamento en Las Heras. Ofertas: San Martín 1618 y Saavedra, Las Heras 256493. 9|3|C|056|10

Servicio Doméstico Pedidos

A EMPLEADA c|adentro, entiende cocina y otros quehaceres Sueldo $ 3.500,00. San Martín 535, Godoy Cruz. Tel. 220510. 8|3|F|51563

A EMPLEADAS necesito, buenos sueldos. Agencia, España 163 Teléfono 259168. 8|3|C|508|12

A EMPLEADA servicio doméstico medio día, sin lavado ni planchado, necesito. Yapeyú 67, Bombal. Tel. 292060. 8|3|C|632

A EMPLEADA necesito sin retiro. San Juan 1238, 6º P. Dpto. 30 8|3|C|368

A EMPLEADAS, con, sin retiro hasta 600.000. Morón 284, - léfono 291104. 8|3|C|927

A CHICA medio día, con referencias, para departamento, bu sueldo. Sobremonte 539. Dep tamento 1. 9|3|C|781

A EMPLEADA cama adentro, p matrimonio solo. Martínez Rosas 772, Ciudad. 9|3|C|822

A EMPLEADA con retiro, limpi solamente, excelente sueldo referencias. José Vicente Za 104, 2do. Piso. 9|3|T|0304

"A" MUCAMA cama adentro, buenas referencias, se neces Sueldo $ 400.000 m|n. Aris Villanueva 789, Ciudad. Te no 249216. 9|3|C|833

A EMPLEADA ½ día tarde se cesita, excelente sueldo. C 521, Bº Santa Ana, Telef. 9|3|C|8

A EMPLEADA necesito de $ hs. Sueldo $ 300.000 m|n. Tu mán 262, Pis 1, Dpto. 3, T 259049, Cdad. 9|3|C|8

A EMPLEADA chama adentro planchado. 9 de J ulio 545 so 219. 9|3|T|0303

A EMPLEADA medi día, S sueldo, departame to chic Clark 729, Dpto. Ciudad T|0307

A EMPLEADA con tienda cocina. Avda. España

(Más avisos en l

EDICTOS JUDICIALES

DICTO. — Banco Nación por Cancelación de Documentos: Autos, y Vistos: Los presentes, nº 22.863, caratulados: "Banco Nación Argentina s/ Cancelación de Documentos", para resolver conforme lo determina el art. 89 del Decreto-Ley nº 5965/63 y atento lo solicitado por el Banco actor, Resuelve: 1º) Tener al señor Horacio Bonet por presentado, por parte y por domiciliado, a mérito de la representación invocada y copia del poder acompañada, la que se agregará a autos. 2º) Bajo la responsabilidad del Banco actor y atento la fianza ofrecida en el punto 5 de fs. 2 y vta., ordenase la cancelación de los cheques que se detallan a continuación: Firmante: León Abramovich. Domicilio: San Martín 1657 —Mza.—. Firmante cheque nº 63070 cargo Banco de Mendoza $ 140. Endoso "Los Dos Chinos" S. A., remitido por Banco Nación Suc. Rosario; Firmante: Cristalería Venecia Regalos. Domicilio: Galería Plazza nº 47. Mza. Cheque nº 1821351 por $ 2.500, cargo Banco Crédito de Cuyo. Presentado al cobro en Suc. Rosario; Firmante: Pedro Gimenez Escobar y Otros. Domicilio Carril Nacional nº 7090 de Rodeo de la Cruz. Cheque nº 0026871 por $ 5.000, cargo Banco de Los Andes Plaza Km. 11. Endoso: Alfredo Bucco. Presentado al cobro en Villa Dolores (Cba.); Firmante: Vicente Aveni: Domicilio San Martín 2030 —Godoy Cruz - Mza. Cheque nº 4070558 por $ 10.000, cargo Banco Crédito de Cuyo remitido por Sucursal Rosario; Firmante: Esteban Vicente Flores. Domicilio: Salta 2945 - Mza., Cheque nº 6854847 por $ 1.933, cargo Banco de Mendoza - Las Heras, remitido por Suc. Córdoba; Cheque nº 4253172 cargo Bco. Crédito de Cuyo, Pagadora Oficina Juan B. Justo por $ 1.525; cheque nº 1897987 cargo Bco. de Italia (San Rafael) por $ 4.104; cheque nº 616 cargo B.U.C.I., por $ 50, pagadora Cámara 48 horas; cheque nº 076519, cargo Banco de Mendoza por $ 1.100, pagadora Cámara 48 horas; cheque nº 0611549, cargo Banco de Mendoza por $ 90, pagadora: Cámara 48 horas; cheque nº 6472175 cargo Banco de Mendoza por $ 15.000 pagadora: Cámara 48 horas; cheque nº 06775 cargo Banco B.U.C.I., por $ 2.266, pagadora: Cámara 48 hs.; cheque nº 8917378 cargo B.U.C.I. (Tunuyán) por $ 3.236, casa pagadora: Córdoba; cheque nº 608167 cargo Banco de Mendoza por $ 1.050, pagadora: Cámara 48 hs.; cheque nº 611549, cargo Banco de Mendoza por $ 90, pagadora: Cámara 48 hs.; cheque nº 004972 cargo Banco de Mendoza, por $ 246, pagadora: Cámara 48 hs. cheque nº 590677 cargo Bco. de Mendoza, por $ 1.100, pagadora: Cámara 48 hs; cheque nº 604973, cargo Banco Mendoza por $ 440, pagadora: Cámara 48 hs.; 603914, cargo Banco de Mendoza, por $ 1.300, pagadora: Cámara 48 hs.; cheque nº 597645, cargo Banco de Mendoza, por $ 5.000, pagadora: Cámara 48 hs.; cheque nº 6472175, cargo Banco de Mendoza, por $ 15.000, pagadora: Cámara 48 hs.; cheque s/nº, cargo Banco de Mendoza por $ 313,50, pagadora: Cámara 48 hs.; cheque s/nº por $ 1.661,20, B. Mendoza, Cámara 48 horas; cheque s/nº por $ 440, Bco. Mendoza, Cámara 48 hs.; cheque s/nº cargo Banco de Mendoza por $ 1.450, pagadora: Cámara 48 hs.; cheque s/nº cargo Banco de Mendoza, por $ 246, pagadora. Cámara 48 hs.; cheque s/nº cargo Banco de Mendoza, por $ 50, pagadora: Camara 48 hs.; cheque s/nº cargo Banco de Mendoza por $ 400, pagadora: Cámara 48 hs.; cheque s/nº cargo Banco de Mendoza por $ 300, pagadora: Cámara 48 hs., cheque s/nº cargo Banco de Mendoza por $ 300, pagadora: Cámara 48 hs.; cheque s/nº cargo Banco Crédito de Cuyo por $ 1.200, pagadora: Cámara 48 hs.; cheque s/nº cargo Bco. Crédito de Cuyo por $ 6.000, pagadora: Cámara 48 hs.; cheque s/nº Bco. Crédito de Cuyo por $ 1.395, pagadora: Cámara 48 hs.; cheque s/nº Bco. Crédito de Cuyo por $ 318; cheque s/nº cargo Bco. Crédito de Cuyo por $ 996,65, pagadora: Cámara 48 hs.; cheque s/nº cargo Bco. Crédito de Cuyo por $ 736,18, pagadora: Cámara 48 hs.; cheque s/nº cargo Bco. Crédito de Cuyo por $ 1.519,34, pagadora: Cámara 48 hs.; cheque s/nº cargo Banco Crédito de Cuyo por $ 584,18, pagadora: Cámara 48 hs.; cheque s/nº por $ 335,83 cargo Banco Crédito de Cuyo; cheque s/nº cargo Bco. Crédito de Cuyo por $ 376,00; cheque s/nº cargo Bco. Italia y Río de la Plata por $ 750; cheque s/nº Bco. Popular Argentino por $ 1.092; cheque s/nº cargo Bco. First National City por $ 405; cheque s/nº cargo Bco. Regional de Cuyo por $ 1.200; cheque s/nº por $ 610,56 cargo Bco. Regional de Cuyo por $ 105,00; cheque s/nº cargo Bco. Los Andes S. A., por $ 1.950,34; cheque s/nº cargo Bco. Agrario por $ 1.079, cheque s/nº Bco. Agrario por $ 507; cheques s/nº cargo Bco. Previsión Social por $ 2.954,83; cheque s/nº cargo Bco. Previsión Social por $ 468; cheque nº 4376076 por $ 4.343, cargo Bco Mendoza (San Rafael), pagadora: Alta Córdoba; cheque nº 1609075 por $ 2.305, cargo Bca. Mendoza (San Rafael), pagadora: Córdoba; cheque nº 2302904 por $ 2.695 cargo Bco. Mendoza (San Rafael), pagadora: Cordoba; cheque nº 1928872 por $ 5.616, cargo Bco. Mendoza (San Rafael), pagadora: Cordoba; cheque nº 5165944 por $ 360, cargo Bco. Mendoza (Malpú), pagadora: Cordoba; cheque nº 316078 por $ 7.000, cargo Bco. Mendoza, pagadora: Cordoba, cheque nº 2028110 por $ 5.000, cargo Bco. Mendoza, pagadora: Córdoba; cheque nº 7030533 por $ 385, cargo Bco. Mendoza, pagadora: Córdoba; cheque nº 882553 por $ 872, cargo Bco. Mendoza (Ing. Giagnoni), pagadora: Río Cuarto, cheque nº 405479 por $ 1.787,80, pagadora: Córdoba; Bco. Crédito de Cuyo; cheque nº 2022357 cargo Bco. Crédito de Cuyo por $ 1.000, pagadora: Cordoba; cheque nº 64738 por $ 9.612, cargo Bco. Crédito de Cuyo, pagadora: Rosario; cheque nº 1175436 por $ 3.529, cargo Bco. Crédito de Cuyo, pagadora: Rosario; cheque nº 59871 por $ 2.115, cargo Bco. Crédito de Cuyo, pagadora: Rosario; cheque nº 182683 por $ 671, cargo Bco. Crédito de Cuyo, pagadora: Cordoba; cheque nº 5606058 por $ 25.850, cargo Bco. Regional de Cuyo, pagadora: Córdoba; cheque nº 60279 por $ 1.431, cargo Bco. Regional de Cuyo, pagadora: Rosario; cheque nº 7304658 por $ 1.200, cargo Bco. Italia y Río de la Plata, pagadora: Cordoba; cheque nº 7292910 por $ 1.914,50, cargo Bco. Italia y Río de la Plata, pagadora: Córdoba; cheque nº 1880379 por $ 1.032, cargo Bco. Italia (San Rafael), pagadora: Cordoba; cheque nº 1897987 por $ 4.104, cargo Bco. Italia y Río de la Plata, pagadora: Of. Juan B. Justo; cheque nº 3929166 por $ 600, cargo Bco. Previsión San Luis, pagadora: San Rafael; cheque nº 5314290 por $ 1.454,50, cargo Bco. Previsión San Luis, pagadora: San Rafael; cheque nº 5311525, por $ 2.602, cargo Bco. Previsión San Luis, pagadora: San Rafael; cheque nº 95268010 por $ 100, cargo Bco. Córdoba, pagadora: San Rafael; cheque nº 9079 por $ 293, cargo Bco. Popular Argentino, pagadora: Rosario; cheque nº 9599 por $ 572, cargo Bco. Popular Argentino, pagadora: Rosario; cheque nº 625325 por $ 5.894,65 cargo Bco. Los Andes S. A., pagadora: Córdoba; cheque nº 6217679 por $ 500, cargo Bco. Los Andes S. A. (Palmira), pagadora: Cordoba; cheque nº 339479, por $ 1.000, cargo Bco. Los Andes S. A., (Palmira), pagadora; Córdoba cheque nº 0027373 por $ 1.561,27, cargo Bco. Los Andes S A., (V. Nueva), pagadora: Arroyito; cheque nº 344149 por $ 25.000, cargo Bco. Los Andes S. A., pagadora: Cordoba; cheque nº 263817 por $ 4.000, cargo B.U.C.I., pagadora: Cordoba; cheque nº 663811 por $ 9.038, cargo B.U.C.I., pagadora: Cordoba; cheque nº 8917378 por $ 3.236, cargo B.U.C.I., pagadora: Córdoba; cheque nº 0182169 por $ 1.000 cargo Bco. Previsión Social, pagadora: Córdoba; cheque nº 149969 por $ 200 cargo Bco. Previsión Social, pagadora: San Rafael; cheque nº 149963 por $ 200, cargo Bco. Previsión Social, pagadora: San Rafael; cheque nº 05/471 por $ 400,80 cargo Bco. Previsión Social, pagadora: Rosario; cheque nº 0607433 por $ 560 cargo Bco. Previsión Social, pagadora: Bowen; cheque nº 351564 por $ 400, cargo Bco. Unión Soc. Coop. de Cred., pagadora: Rosario; cheque nº 409485, por $ 673, cargo Bco Unión Soc. Coop. de Cred. pagadora: San Francisco; cheque nº 787095 por $ 2.477,80, cargo Bco Nacion Mendoza, pagadora: Córdoba; cheque nº 12556224 por $ 2.000 cargo Bco de Mendoza (Malpu), pagadora: Cordoba; **Documentos:** Firmante: Buzio S. A., vto.: 30-12-74 - Rosario; Firmante: Buzio S. A vto 30-01-75 - Rosario, por $ 2.376 y $ 2.376, respectivamente. 3º) Ordenar se publiquen edictos por Quince Días en el Diario "LOS ANDES", como asimismo la notificación a los firmantes y/o endosantes de los cheques y documentos extraviados. 4º) Autorizase el pago de los instrumentos extraviados, despues de transcurridos Sesenta Días, contados desde la ultima publicacion edictal del presente auto. Registrese y hágase saber. - Rolando Evaristo Carrizo - Juez Federal.

27|2|C|242|13|3

EDICTO. — Caja de Seguro Mutual Ley 1828 cita cinco (5) días beneficiarios José Salatino Sansone para reclamos derechos seguro mutual. - Antonio Eduardo Schillagi, director gerente Caja de Seguro Mutual.

5|3|C|933|9|3

EDICTO. — Caja de Seguro Mutual Ley 1828, cita cinco (5) días beneficiarios Armando Jorge Guevara C|t para reclamos derechos seguro mutual. - Antonio Eduardo Schillagi, Director gerente.

5|3|C|056|9|3

EDICTO. — Caja de Seguro Mutual Ley 1828, cita cinco (5) días beneficiarios Humberto Armando Hernández Guerra, para reclamos derechos seguro mutual. Antonio Eduardo Schillagi, Director Gerente.

5|3|C|867|9|3

EDICTO. — Caja de Seguro Mutual Ley 1828, cita cinco (5) días beneficiarios Osvaldo Antonio Gil Quiroga para reclamos derechos seguro mutual. Antonio Eduardo Schillagi, Director Gerente.

5|3|C|655|9|3

EDICTO.— Caja de Seguro Mutual Ley 1828, cita cinco (5) días beneficiarios Celso Antonio Grancara Funes para reclamos derechos seguro mutual.

7|3|C|555|11|3

EDICTO DE REMATE. — Juez Segundo Juzgado Civil, Secretaria 4 San Rafael (Mza.) autos 13.996 "Barolo Pennone y Cia. S.R.L. por convocatoria acreedores hoy su quiebra comunica que martillero José López Manzano, rematará 15 de marzo 1976 10 horas, estrados del Juzgado Casa Departamental, Las Heras altura 250. Un inmueble rural ubicado en Cuadro Nacional, lugar llamado La Zorrillana, San Rafael (Mza.), dividido en dos fracciones, según escritura número 706 del 7 Noviembre 1968, pasada ante escribano Martín Balmaceda fojas 1229 del protocolo, por compra que hiciera la fallida al Sr. Julio del Carmen Moraga: Primera Fracción: Consta de 91 Has. 3117 m2. 13 dm2., derecho de agua definitivo para 15 Has. 3 m2. por Río Diamante, canal matriz primero Bombal, rama primera hijuela segunda, registrado este derecho padrón parcial 6 y general 58.746, inscripta padron Territorial 20.955-17, limitando Nord - Nor - Oeste 1.119,70 mts. Rosa Yolanda Bombal y Hughes y otras. Sud lo forma una quebrada de tres líneas de 232,30, 355,20 y 598,30 mts. limitando en ellas con Río Diamante. Este, 851,25 mts. su mayor parte con calle pública frente campo El Algarrobal, en su extremo Sud con dicho campo solamente. Oeste, en parte con la curva que hace el canal Elena siguientes medidas, 174,30, 47,60, 73,45 y 313,90 y en otra parte 258,60 mts., con más terrenos de Rosa Yolanda Bombal y Hughes y otras: con las siguientes mejoras: Una casa habitación, material cocido, techos zinc buen estado y galpón semidesarmado con cabriadas de hierro existen unas 4 Has. aproximadamente plantado con frutales en mal estado con muchas fallas, posee una perforación registrada bajo ficha 116/439, sin bomba ni motor. Deudas derechos de agua años 1969-75, $ 17.265,80 hasta la fecha. Contribución Directa años 1969-75, $ 500,34 con más recargos fecha de pago. Segunda Fracción: Consta de 211 Has. 7.258 m2. 80 dm2., campo inculto sin derecho de agua, inscripto Dirección Rentas padrón Territorial 36.941-17, limitando Norte ruta Provincial 152 a Monte Comán, Sud Susana R. Bombal y Rosa Y. Bombal y Hughes, Este 2.165 mts. campo El Algarrobal, Oeste 2.165,35 mts. Susana R. Bombal y Rosa Y. Bombal y Huzhes. Deudas Contribucion Directa años 1969-75, $ 1.125,60 más recargos fecha pago. Base $ 641.533, (seiscientos cuarenta y un mil quinientos veintitres pesos). Seña 10%, comisión 3% acto subasta, saldo aprobado el mismo. Informes martillero, 25 de Mayo 294, San Rafael (Mza.), teléfono 21595.

5|3|F|49141|10|3|A

EDICTO. — Juez Trece Civil cita herederos y acreedores de: Marcos Antonio Quiroga comparendo dia trece abril próximo doce horas. Autos Nº 71.636 - Rodolfo César Adam - Secretario.

24|2|C|622|9|3|A

EDICTO. — Juez Segundo Juzgado Civil, cita herederos y acreedores de Sinecio Eneldo Ortiz, comparendo diecisiete de marzo proximo a las doce horas. Autos: Nº 103.481. - Mendoza 11|2|76. - Eduardo O. Gimenez B. - Secretario.

24|2|C|630|9|3|A

EDICTO. — Juez Decimo Juzgado Civil cita herederos y acreedores de Pompilio Schillardi comparendo veintidos de marzo proximo nueve horas. Expte 10496.

24|2|C|771|19|3|A

EDICTO. — Décimo Primer Juzgado Civil, Expte. 109.102, cita, emplaza interesados Sucesion Antonio Raganato audiencia nueve de marzo próximo once horas. - Juan Carlos Puebla - Secretario.

24|2|C|811|9|3|A

EDICTO. — Juez Cuarto Civil, notifica a los Sres. Charles Edward Heimann y sus apoderados Clarence Marvin Myers y Sra. Baisy Mikaelson, de domicilio ignorado, en autos Nº 64.387, carat. "Sanjurjo, Roberto y otro p. canc. insc. aut.", providencia decretada a fs. 56 que dice: "Mendoza, diciembre 20 de 1974... De la demanda instaurada, traslado a la parte demandada por veinte dias con citación y emplazamiento para que comparezca y responda y fije domicilio legal bajo apercibimiento de ley (Arts. 167, 21, 74 y 75 C.P.C.). Susana M. Durán, Secretaria.

4|3|C|588|12|3|A

EDICTO. — Juez Decimo Primer Juzgado Civil, Expte. 109.374, cita emplaza interesados Sucesion Francisco Di Liddo audiencia treinta y uno Marzo proximo once horas. Juan Carlos Puebla, Secretario.

4|3|C|579|30|3|A

EDICTO. — Segundo Juzgado Civil San Rafael, cita herederos y acreedores Adolfo Antonio Hernandez, audiencia diecisiete de marzo proximo, ocho y treinta horas. Elda Ines Savoy, Secretaria.

5|3|F|49135|15|3|A

EDICTO. — Caja de Seguro Mutual Ley 1828, cita cinco (5) dias, beneficiarios Faustino Santander Espinosa, para reclamos derechos seguro mutual. Antonio Eduardo Schillagi, Director Gerente.

9|3|C|861|13|3

EDICTO. — Caja de Seguro Mutual Ley 1828, cita cinco (5) dias, beneficiarios Domingo Córdoba Pizarro, para reclamos derechos seguro mutual. Antonio Eduardo Schillagi, Director Gerente.

9|3|C|871|13|3

EDICTO. — Juez Segundo Juzgado Civil cita herederos y acreedores Lidia Morsucci de Anaya, comparendo Veinticuatro de Marzo próximo, a las Once horas. Autos 102.763 Eduardo O. Gimenez B., Secretario.

9|3|C|163|19|3|A

EDICTO. — Caja de Seguro Mutual Ley 1828, cita cinco (5) dias beneficiarios Pablo Roberto Puebla, para reclamos derechos seguro mutual. Antonio Eduardo Schillagi, Director Gerente.

9|3|C|894|13|3

EDICTO. — Juez Tercer Juzgado Civil, autos Nº 108.445 "Gatani de Iriarte, Maria T. c|Ramon A. del T. C. Iriarte, por divorcio", hace saber a Ramón Alberto del Tránsito Celestino Iriarte, ignorado domicilio, audiencia reconciliacion Veintidós de Marzo próximo Doce horas (art. 302 C.P.C.). Arnaldo Andres Frigerio. - Secretario.

9|3|C|032|9|3

EDICTO. — Juez Decimo Segundo Juzgado Civil, autos 70.186, "Gonzalez Manuel Salvador p/ pres. fallec.", cita ausente a estar a derecho. - Carlos M. Baronian, secretario.

9|3|C|976|9|3

EDICTO - Caja de Seguro Mutual Ley 1828, cita cinco (5) dias beneficiarios Rafael Ansel Lucena Racero, para reclamos derechos seguro mutual.

8|3|C|749|12|3

LICITACIONES

INTERVENCION FEDERAL EN MENDOZA

MINISTERIO DE OBRAS Y SERVICIOS PUBLICOS

LICITACION PUBLICA

EXPEDIENTE OS-48/76

ADQUISICION DE DOS (2) SILOS PARA CEMENTO A GRANEL, DE TREINTA (30) TONELADAS CADA UNO

PRESUPUESTO OFICIAL: $ 800.000.

FECHA DE LICITACION: 5 de Abril de 1976.

RECEPCION DE SOBRES: Hasta las doce (12) horas del día 5 de Abril de 1976, en el Departamento Contable del Ministerio de Obras y Servicios Públicos.

Los pliegos deberán ser consultados y adquiridos en Oficina de Compras del Departamento Contable, 7º Piso - Casa de Gobierno, a partir del 9 de marzo de 1976.

8|3|F|49723|10|3

MINISTERIO DE CULTURA Y EDUCACION

DIRECCION GENERAL DE ESCUELAS

LICITACION PUBLICA

Llámase a Licitación Pública para el día 26 de marzo, a las 11 hs., a efectos de la adquisición de MATERIALES para construcción de bancos escolares, con destino a escuelas dependientes de la Repartición.

Los pliegos de condiciones y demás detalles, se encuentran a disposición de los interesados en: HABILITACION - Palacio de Gobierno - Ala Este - Tercer Piso - Mendoza

9|3|F|49022|9|3

Ministerio de Economía

Instituto Nacional de Vitivinicultura

Llámase a LICITACION PUBLICA para el día 12 de marzo de 1976 a las 11 horas, para el servicio de un taller mecánico para mantenimiento de los vehículos de Seccional Mendoza, de acuerdo con las especificaciones del pliego que sirve de base, el que se encuentra a disposición de los interesados en Seccional Mendoza - División Habilitación - San Martín 480 - Mendoza.

9|3|F|49688|9|3

Gobierno de la Intervención Federal en Mendoza

Ministerio de Bienestar Social

Instituto Provincial de la Vivienda

Llámase a LICITACION PUBLICA para los días y horas que a continuación se detallan, por la compra de materiales con destino a los distintos barrios en construcción por este I.P.V.:

BARRIO LOS CEIBOS
Expte. 226-D-76.
ARENA GRUESA
DIA: 24 de Marzo de 1976.
HORA: 10.

CENTRO DE PRODUCCION FABRICA DE BLOQUES
Exptes. 200-201-221-E-76.
HERRAMIENTAS
DIA: 24 de Marzo de 1976.
HORA: 11.

Los pliegos de condiciones se encuentran a disposición de los interesados en la sede del Instituto Provincial de la Vivienda, sita en Emilio Civit 642 - Mendoza en horario de 8 a 12 hs.

7|3|F|49540|10|3-A

AVISOS CLASIFICADOS

(Viene de la Pág. anterior)

Servicio Doméstico Pedidos

A EMPLEADA cama adentro con referencias, buen sueldo. Mitre 1333, piso 2º, Dpto. 5.
9|3|T|03064|9|3

A EMPLEADA para matrimonio, $ 300.000. Tel. 290950.
9|3|T|03074|9|3

A EMPLEADA para matrimonio solo, de 8 a 16 hs. Mitre 986, 5to.
9|3|C|935|9|3

A - LAVADO, planchado, mensual, referencias. A. Villanueva 707, Ciudad.
9|3|C|06|9|3

A EMPLEADA cama adentro, necesito San Martín 709, 3er. piso, Dpto 5, Ciudad.
9|3|C|28|9|3

A EMPLEADA medio día, sin cocina, Buenos Aires 46, Godoy Cruz, entre San Martín 1100 y Escorihuela.
9|3|C|31|9|3

BAIRES - Mendoza, necesito cocinera, mucamas, hasta 600.000. Rivadavia 610.
9|3|C|971|9|3

DOY PIEZA y sueldo por medio día. Cipolletti 1341, Dorrego.
9|3|C|66|9|3

DOS empleadas domésticas sin retiro, buena presencia. - Sueldo $ 2.300 a $ 3.000. Mitre 685, Mendoza.
9|3|T|03036|9|3

EMPLEADA de 8 a 12.30 hs., para limpieza. San Martín 535, Godoy Cruz.
8|3|F|51565|9|3

EMPLEADA necesito. Buen sueldo Echeverría 1627, Bº Bombal, G. Cruz.
8|3|C|700|9|3

EMPLEADA cama adentro responsable para atender niño y tareas domésticas departamento céntrico reducido. Patricias Mendocinas 1071 "A", Mza.
8|3|C|499|10|3

EMPLEADA doméstica, cocina y mucama. 2.500 a 4.000. Teléfono 227791.
8|3|C|758|9|3

EMPLEADA cama dentro o afuera. $ 330.000. Limpieza y Planchado. España 1148, 3ro. C. 9 a 12 y de 15 a 17.
9|3|T|03037|9|3

EMPLEADA cama adentro con referencias. Don Bosco 163, Dpto. 5, Ciudad.
9|3|T|03056|9|3

EMPLEADA competente, necesito, referencias, con retiro. - Sueldo $ 300.000. Alem 1594, Dorrego.
9|3|T|03052|9|3

EMPLEADA cama adentro con referencias. Sueldo 3.500, departamento chico. Primitivo de la Reta 923, 7º A. Telef. 293345.
9|3|T|03075|10|3

EMPLEADA entienda cocina, sin lavado ni planchado, muy buen sueldo. Tel. 218220. Julio A. Roca 582, Ciudad.
9|3|T|03056|9|3

EMPLEADA, cocina, limpieza, inicial $ 3.000. Benielli 2144, 6ta. Sección.
9|3|T|03049|9|3

EMPLEADA necesito, con o sin retiro. Neuquén 2761, Ciudad.
9|3|T|03045|9|3

EMPLEADA doméstica competente, cama adentro, buen sueldo. Rioja 1529, Mendoza.
9|3|C|853|10|3

EMPLEADA necesito para limpieza y planchado, preferible cama adentro. Espejo 363.
9|3|C|959|10|3

EMPLEADA necesito, buen sueldo, toda labor. Leonidas Aguirre 413, T. 252031.
9|3|C|887|9|3

EMPLEADA 1½ día. San Martín 1430, piso 9, departamento 36, asc. B.
9|3|C|309|9|3

EMPLEADA cama adentro, 2 personas. TE. 291222.
9|3|C|920|9|3

EMPLEADA medio día, Bogado 126, D-2, a dos cuadras San Martín y Videla Correa.
9|3|C|934|9|3

EMPLEADA c|cama adentro. Buen sueldo y franco sábado y domingo. Espejo 121.
9|3|C|847|10|3

EMPLEADA limpieza de negocio y por hora. Tratar: Catamarca 12, 1er. Piso.
9|3|T|03043|9|3

EMPLEADA responsable, atención bebé y quehaceres, 16 a 20.30. $ 3.000. Cnel. Díaz 314, PB. Ciudad.
9|3|C|868|9|3

EMPLEADA 350.000 m|n. para limpieza con retiro. Cangallo 2474 altura Tucumán 700, ciudad.
9|3|C|923|11|3

EMPLEADA responsable, todos los quehaceres, con referencia, medio día, sueldo $ 300.000. Pellegrini 2334 (ex Moreno), Dpto. 3 (final del pasillo-.
9|3|C|990|10|3

EMPLEADA cama adentro, sin lavado ni planchado, con referencias $ 4.000. Granaderos 1504, Mza.
9|3|C|000|10|3

EMPLEADA para ayudar quehaceres, referencias y documentos. Llamar de mañana. T. 220019.
9|3|F|51575|9|3

EMPLEADA cama adentro. Tratar: Echeverría 1845, Godoy Cruz. Tel. 290587.
9|3|T|03032|9|3

NECESITO empleada doméstica, medio día en Godoy Cruz. Llamar 220311.
4|3|C|577|10|3

NECESITO empleada medio día o cama adentro. Buen sueldo. Almirante Brown 1610, Godoy Cruz.
9|3|T|03050|10|3

NECESITO empleada cama adentro. Tratar: Cobos 1847, Dorrego, Gllen.
9|3|T|03054|9|3

NECESITO empleada servicio doméstico, entienda algo cocina, medio día de mañana. Para señora sola, con referencia, buen sueldo. Tel. 253728.
9|3|T|03073|9|3

NECESITO empleada para limpieza, buen sueldo. Granaderos 1923, Ciudad. Micros 12, 13, 16 y 17.
8|3|T|03039|9|3|A|D

NECESITO empleada cama adentro. Excelente sueldo. Montevideo 685, Cdad.
9|3|C|829|10|3

NECESITO empleada todo servicio, cama adentro. $ 400.000. Referencias. Serú 31, Cdad.
9|3|C|40|9|3

NECESITO empleadas quehaceres domésticos, preferiblemente madre e hija, cama adentro. Tratar: Roque Sáenz Peña 363, ciudad.
9|3|C|950|10|3

RESIDENCIAL necesita empleada. Necochea 766.
8|3|T|03050|9|3|A|D

SE NECESITA empleada servicio doméstico, todo el día o medio día, con referencias. Tratar en Vte. López 445, 1er. piso "A" - Ciudad.
8|3|F|49841|9|3

URGENTE necesito empleada para casa de familia $ 500.000. T. 292497.
9|3|C|977|9|3

OFRECIDOS

A EMPLEADAS seleccionadas - Agencia España 1683. Seriedad. Garantía. Teléfono 259168.
8|3|C|505|12|3

A MORON 284, solicite empleadas, seleccionada, garantizadas, consulte. Tel. 291104.
8|3|C|927|10|3

CUIDADO enfermo, B. Aires, Mendoza, otra medio día o por horas. 247364.
9|3|C|971|9|3

LE OFRECE 2 empleadas Agencia Bombal, excelentes. 292497.
9|3|C|977|9|3

SEÑORA responsable se ofrece atender casa de persona sola, sin retiro. Referencias y documentos. - 25 de Mayo 197, Dpto. 8, Dorrego.
9|3|C|

Millonarios con gol de Converti

BOGOTA, 8 (UPI). — Millonarios de Colombia derroto al campeón peruano Alianza de Lima uno a cero por las eliminatorias del grupo cuatro de la Copa Libertadores de América.

El primer tiempo finalizó con el marcador en blanco. Autor del tanto fue el argentino Miguel Angel Converti, a los 29 minutos de la etapa final.

Los paraguayos en la Copa Libertadores

ASUNCION, Paraguay, 8 (Télam - Especial). — Importante triunfo obtuvo el subcampeón paraguayo Sportivo Luqueño al superar por 3 a 2 al titular O'Impia en el partido inaugural del grupo Nº 3.

El mismo se jugó en el estadio "Defensores del Chaco" de esta ciudad. Los goles de Sportivo Luqueño fueron logrados por Cardozo, Jiménez y Nicolichia, ólalavera y Barrientos marcaron para Olimpia.

Cruzeiro en Brasil

BELO HORIZONTE (Brasil) 8. — En partido de trámite emocionante Cruzeiro de esta ciudad, superó por 5 a 4 a Internacional de Porto Alegre en el primer enfrentamiento por el grupo tres de la Copa Libertadores de América.

Palinha, Joazinho (ambos en dos oportunidades) y Nelinho (de penal) fueron autores de los goles de Cruzeiro.

Lula, Valdomiro, Darci Meneses (en contra) y Ramón convirtieron para el Internacional.

Las posiciones en la Copa Libertadores

BUENOS AIRES, 8 (Télam) — La rueda eliminatoria de la copa Libertadores de América, ha despertado la expectativa consiguiente en los círculos fijados para su disputa, en los cuales, como es del conocimiento general, se enfrentan dos representantes por otros tantos países, divididos en cinco grupos de los que surgiran los semifinalistas a quienes se sumará Independiente, que, por su condición de campeón está eximido de participar en la ronda previa.

Los únicos equipos que aun no se han enfrentado son los que representan a Bolivia y Ecuador, que integran el grupo dos, que comenzarán su actuación el 14 del corriente, en partidos que se jugarán simultaneamente en Quito (Ecuador) y Santa Cruz (Bolivia).

Hasta el momento los integrantes del grupo uno son los que mas colejos han disputado, manteniendose River Plate al frente de las posiciones con 6 puntos, y su valla invicta. Las posiciones en los distintos grupos, son las siguientes:

GRUPO UNO: ARGENTINA-VENEZUELA

EQUIPOS	J.	G.	E.	P.	Gf.	Gc.	Ps.
RIVER PLATE (Arg.)	3	3	0	0	4	0	6
ESTUDIANTES (Arg.)	3	1	1	1	3	3	3
PORTUGUESA (Venez.) ..	3	1	1	1	4	5	3
GALICIA (Venez.)	3	0	0	3	1	4	0

GRUPO TRES: BRASIL-PARAGUAY

EQUIPOS	J.	G.	E.	P.	Gf.	Gc.	Ps.
CRUZEIRO (Brasil)	1	1	0	0	5	4	2
LUQUE (Paraguay)	1	1	0	0	3	2	2
INTERNACIONAL (Brasil)	1	0	0	1	4	5	0
OLIMPIA (Paraguay)	1	0	0	1	2	3	0

GRUPO CUATRO: PERU-COLOMBIA

EQUIPOS	J.	G.	E.	P.	Gf.	Gc.	Ps.
MILLONARIOS (Colomb.) .	2	1	1	0	2	1	3
SANTA FE (Colomb.)	2	0	2	0	3	3	2
ALF. UGARTE (Perú)	2	0	2	0	2	2	2
ALIANZA (Perú)	2	0	1	1	0	1	1

GRUPO CINCO: URUGUAY-CHILE

EQUIPOS	J.	G.	E.	P.	Gf.	Gc.	Ps.
PEÑAROL (Uruguay)	1	0	1	0	1	1	1
NACIONAL (Uruguay)	1	0	1	0	1	1	1
UNION ESPAÑOLA (Chile)	-	-	-	-	-	-	-
PALESTINO (Chile)	-	-	-	-	-	-	-

Queja de Independiente por la lesión de Galván

BUENOS AIRES, 8 (NA).— Uno de los hechos más relevantes en la casa del fútbol, fue la queja que hizo escuchar a los periodistas el delegado de Independiente, José Epelboim, la que también seria presentada al presidente de AFA, David Bracuto.

El enojo de los "Rojos", estaría dado por la lesión sufrida por el volante Rubén Galván, quien hoy fue enyesado en los consultorios de la calle Viamonte, por padecer una fractura en el peroné de la pierna derecha.

Según Epelboim, el jugador fue devuelto por la Selección al club con una fisura, pese a no haber jugado ni en Asunción contra Paraguay, ni contra Brasil en el estadio de River. Por lo tanto, tras 20 días de estar a las órdenes de Menotti, el club lo recibo con esta lesión de la que se resintió ayer en el encuentro contra Ferrocarril Oeste.

Ahora, Galvan no podrá vestir ni la casaca roja en la Copa Libertadores, ni celeste y blanca en la próxima gira de la selección.

En otro orden de cosas, el técnico Menotti informó que va a solicitar a las autoridades de Talleres de Córdoba, el concurso del habilidoso mediocampista Luis Ludueña, quien remplazaría a Galván. Pero aquí cabe destacar que el cordobés está convaleciente de una enfermedad contraida en El Zaire, Africa, similar a la que causara la muerte del jugador Suarez, de Témperley.

Lista de buena fe de los "Rojos"

BUENOS AIRES, 8 (Télam). — Independiente envió a la A.F.A., para su posterior remisión a la Confederación Sudamericana de Fútbol, la lista de buena fe para la disputa de la copa Libertadores de América. En la misma figura Rubén Galván, quien, según se constató en la fecha, presenta la fractura del peroné de la pierna derecha, y que, obviamente, deberá ser remplazado.

La nómina completa de jugadores es la siguiente:

1. Quiroga; 8. Semenewicz; 3, Pavoni; 4. Soria; 5. el remplazante de Galván; 6. Trossero; 7. Britez; 8. Percy Rojas; 9. Astegiano; 10. Bochini; 11. Bertoni; 12. Pogani; 13. Bertolé; 14. Lencina; 15. Palomba; 16. Carrica; 17. Lorenzo; 18. A. Rodriguez; 19. Outes; 20. Saggiorato; 21. Arroyo; 22. Armendáriz; 23. Magallanes; 24. Medina.

Boca-Huracán por TV

Se anunció esta noche en la A.F.A. que el viernes próximo será televisado el partido Boca Júniors vs. Huracán, correspondiente a la 6ª fecha del Metropolitano.

La entidad azul y oro solicitó autorización para incluir en su equipo a los jugadores que integran la selección nacional.

Ferro a Bahía Blanca

El miércoles a las 21 Ferro Carril Oeste se presentará en Bahia Blanca, donde disputará un cotejo amistoso. El equipo de Caballito, que encabeza as posiciones en la zona "A" enfrentará a Olimpo.

Independiente a Porto Alegre

Independiente se presentará mañana en Porto Alegre (Brasil), en un partido amistoso frente a Gremio. El enfrentamiento se iniciará a las 21.30.

Central-Huracán

Se confirmó esta noche que el partido suspendido al término de la primera etapa el domingo por mal tiempo entre Rosario Central y Huracán se reanudará el miercoles a partir de las 21,30.

Los 45 minutos restantes se disputarán en un periodo de 22 minutos y el restante de 23.

Delegación de FIFA en Rosario

ROSARIO, 8. (Télam). — Una delegación de la Federación Internacional de Fútbol Asociado, acompañada por integrantes del comité organizador del Mundial 78 y funcionarios de la Secretaría de Comunicaciones, llegará mañana, a las 8, a

CORREO ARGENTINO Mendoza
Concesión Nº 47/Dto. 8º
Tarifa Reducida
Franqueo a Pagar
Concesión Nº 228

LOS ANDES

MENDOZA — Martes 9 de Marzo de 1976 — Año XCIV — Núm. 31.209

Novedades del fútbol

San Martín y Maipú a Chile

En la madrugada del miércoles emprenderá viaje a Santiago de Chile la delegación futbolística del Club Atletico San Martín, que realizará una gira por el vecino país. Para finiquitar todo lo relativo a esa presentación se reunió anoche la directiva con el señor Juan Carlos Iglesias, que es coordinador de la misma. El debut se produciría el jueves, frente a Deportes Naval, en la ciudad de Concepción. Es el reciente vencedor de Godoy Cruz por 3 a 1. El técnico Mario Santamarina anticipó el siguiente plantel: Tamagnone, Córdoba, Chacon, Fanin, Zuvialde, Barahona, Bartolucci, Soria, Monárdez, Mosconi, Márquez, Oscar Gómez, Arrieta, Lires, Aníbal Deiber, Guidone y Herrera. El único refuerzo es Aníbal Deiber, elemento de Andes Talleres. A prueba van Lires y Herrera, ambos de Buenos Aires. Con el rosarino Guidone ya hay un principio de acuerdo. Ayer hubo una reunión con la gente de Argentino y se resolvió que tanto Marylack como el "Lobito" Pereyra permanecen en los "Albicelestes". Tras el partido en Concepción, San Martín se presentará en Santiago, con rivales a confirmar. En total son 5 partidos, ya firmados mediante contrato.

Gimnasia a San Juan

Informó el club Gimnasia y Esgrima que el jueves próximo, a las 21.30, jugará en San Juan un partido amistoso con San Martín de aquella provincia.

Guaymallén pidió a Spitalieri

En forma oficial Deportivo Guaymallén solicitó los servicios del defensor de Independiente Rivadavia, José Basilio Spitalieri. Como se sabe, este elemento fue declarado transferible por los "Azules", al igual que Alvaro y Oros. Los dos restantes aún no han sido pedidos a nivel oficial, pero se sabe que están en el interés de varios clubes.

Maipú a Chile

Otro club mendocino se prepara para viajar a Chile. Se trata del Deportivo Maipú, que oficialmente ya concertó un amistoso con Ñublense, en la localidad de Chillán, para el día viernes. Como los directivos de Ñublense viajan hoy de regreso a su país, gestionarán otras presentaciones de los "Cruzados". Por eso el cotejo con Ñublense podría postergarse para el domingo. La delegación de Maipú partirá el jueves, en un ómnibus especial. El plantel está a confirmar.

Aristides Rodriguez. El puntero izquierdo de Atlético Alianza de San Juan, por quien mostró interés Gimnasia y Esgrima. -Está en Pacifico como refuerzo.

Alberto Garro. en los planes de Andes Talleres, por sugerencia del técnico Ontiveros. Pero también lo quiere Maipú, donde practica actualmente.

Amistoso en el parque

Esta tarde habrá un amistoso en el parque. Desde las 18, en el estadio "Azul", jugarán Independiente Rivadavia y Deportivo Guaymallén. El preliminar de cuartas, a las 16.

El pase de Muñoz

El doctor Alberto Rauek, presidente de Deportivo Maipú, confirmó oficialmente el pase de Oscar Roberto Muñoz al club Ñublense de Chile. La transferencia se concretó en 10.000 dólares y con carácter definitivo. Muñoz percibirá 2.000 dólares por mes, 70 dólares por partido, 750 dólares de prima y un departamento amueblado para él y su familia. Además, tendrá facilidades para viajar a Mendoza. Ya se firmó toda la documentación y anoche, en la Liga Mendocina, se ultimaban los detalles, solucionando el problema del pase internacional. Finalmente se informó que si el club chileno lo vende a otra entidad, entre este año y el próximo, Maipú percibirá el 20 por ciento de la operación.

Talleres por Alberto Garro

Alberto Garro, que en la temporada del 74 lució los colores "Azulgranas", estaría nuevamente en los planes de Andes Talleres para la presente temporada. Por ahora Garro practica en Deportivo Maipú, donde jugó el año pasado, y también tiene una oferta de los "Cruzados". Su futuro estaría entonces entre Maipú y Andes Talleres.

La gestión de Audax Italiano

Dijimos en una reciente edición del interés de Audax Italiano, de Chile, por cuatro jugadores de Independiente. Dimos los nombres: Montilla, Vergara, Velázquez y Bazán. El titular de la entidad, señor Jorge Nanclares, señaló que "a nivel oficial no había nada, al menos hasta el momento". Sin embargo, pese al hermetismo que existe, trascendió de fuentes fidedignas muy ligadas a la comisión directiva, que un ex jugador de los "Azules", con incursiones en la dirección técnica en nuestro medio, es el representante de Audax Italiano en esa gestión. Incluso que los directivos del club chileno tienen previsto un viaje a Mendoza para conversar sobre esos pases. Lo que sí reconoció el señor Nanclares es que autoridades del club Ñublense, también de Chile, se interesaron por Lugo y Palavecino. En un principio se pensó que era Huachipato el interesado, pero ahora se conoció que se trataba de Ñublense. Y ambos —tal como anticipamos— fueron declarados intransferibles. En lo que respecta al Audax Italiano, aún pueden producirse novedades, según afirmaron nuestras fuentes informativas muy vinculadas, reiteramos, al seno de la directiva "Azul".

El "Lobo" y Arístides Rodríguez

El domingo, en ocasión del amistoso que Gimnasia jugó en General Alvear, dirigentes del "Lobo" se interesaron en el pase del puntero sanjuanino Arístides Rodríguez, que está a préstamo en Pacífico por el Regional. Se confirmaría así el interés de los "Blanquinegros" por el delantero que pertenece a Atlético Alianza, de San Juan. Arístides Rodríguez está considerado como un muy buen puntero izquierdo.

Ibarra, en el Este

Un defensor de apellido Ibarra (número 4), de las inferiores de Independiente de Avellaneda, estaría en los planes de Atlético San Martín. El técnico Santamarina lo habría sugerido a los dirigentes de su club.

Rubens otra vez en actividad

Volvería a la actividad el arquero Enrique Rubens, que en nuestro medio actuó en Palmira y San Martín. Lo haría en un club muy conocido, pero en condición de suplente. Rubens estuvo alejado del fútbol en los dos últimos años.

Observaron a Raúl Signorelli

Dirigentes del club Ñublense, de Chile, que el domingo presenciaron el partido amistoso entre Luján y Maipú, comentaron la buena actuación del "Granate" Raúl Signorelli. También tuvieron elogios para Alberto Garro.

Habrá sesión esta noche en Garibaldi 83

Después de haberse constituido, hoy realizará su primera reunión el consejo directivo de la Liga Mendocina de Fútbol. Lo hará desde las 21 y tratará la correspondencia recibida, los despachos pendientes y se estudiarán sobre tablas otros importantes temas relacionados con la última reunión de presidentes de clubes, sobre el precio de las entradas y la profesionalización de los jugadores.

Boxeo

El campeón argentino Rodríguez arribó ayer

Para combatir con nuestro campeón Raúl "Nico" Pérez, llegó a nuestra provincia el flamante campeón argentino de los moscas. El boxeador entrerriano Rodolfo Rodríguez, estuvo en LOS ANDES ayer y conversó sobre su enfrentamiento del viernes con Pérez.

—He venido a Mendoza porque la pelea me interesa mucho. En Buenos Aires me enteré de las condiciones de Pérez y por eso vi la posibilidad de hacer una buena pelea. Actualmente mi campaña va en ascenso y son importantes los combates con gente que ande bien. La última pelea la hice en Panamá, en el estadio Nuevo Panamá y le gané al local Benjamín Rodríguez el 1º de febrero pasado. En ese medio boxístico los triunfos adquieren resonancia y gracias a ese triunfo me enteré que estoy postulado para ocupar el segundo lugar en el escalafón mundial de febrero de la Asociación Mundial de Boxeo. Mi campaña profesional comenzó a tener su base en un amateurismo laborioso, donde alcancé los títulos de campeón argentino, sudamericano y latinoamericano. Como profesional llevo 17 peleas, con 16 triunfos y un empate en discutido fallo con el riocuartense Lito González. En estos momentos no puedo perder porque todo anda derecho y voy camino a una pelea por el título mundial, por eso no pienso jamás en perder el viernes con Pérez, a quien respeto deportivamente. Mi próxima pelea será en abril con Escalante y pondré en juego el título de campeón argentino.

El boxeador de Paraná se entrenará esta tarde, desde las 18, en el estadio de Mitre 1771.

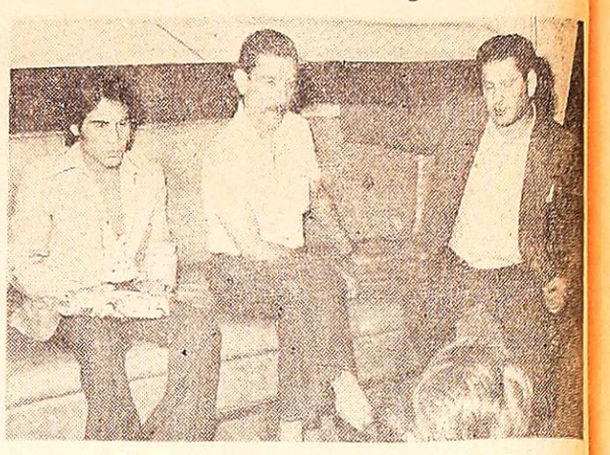

Rodolfo Rodriguez, el campeón argentino de los moscas en su visita a LOS ANDES. El jueves, en un atractivo programa boxístico, enfrentará a nuestro campeón Raúl "Nico" Pérez.

Los precios

Para el festival boxístico del jueves próximo, regirán los siguientes precios de localidades: ring side, 400 pesos; palco, 300 pesos; platea, 200 pesos; general, 100 pesos; damas, menores y conscriptos, 50 pesos. Las boleterías estarán habilitadas a partir de hoy, a las 17.

Exito en Tupungato de "Vacaciones Finales"

TUPUNGATO. — Quedaron clausuradas las actividades de verano denominadas "Vacaciones Felices", que fueron organizadas por el Departamento de Deportes de la Municipalidad de Tupungato. La ceremonia final de estos juegos de natación, vóley, atletismo, handbol y recreación, fue una agradable fiesta deportiva y las palabras de despedida estuvieron a cargo del alumno Florentino Pardo. Se premió la perseverancia deportiva, el compañerismo, la conducta y la asimilación de los deportes. Recibieron premios Miguel Mansuetto y Marcelo Agostinelli, por la mejor asistencia; Dora Cassatta y Rubén Maya por los mejores compañeros; Daniel Pomares y Pedro Sabina a la conducta deportiva; y por asimilación de los deportes Sandra Pastrán, Florentino Pardo, Edgardo Schmid, Patricia Manoni, Silvia Farías, Héctor Fresina, Marcela Lioret y Fabián Vacari.

Estas "Vacaciones Felices" contaron con la intervención de 200 niños de ambos sexos que tuvieron la conducción de cuatro profesores de educación física.

En el acto de entrega de premios estuvieron presentes el comisionado municipal de Tupungato, señor Leandro Amor Azcárate; el secretario municipal, Manuel Guillén Soto; el inspector general, César Díaz, familiares de los niños participantes y el personal del Departamento de Deportes de la municipalidad local.

El domingo habrá asamblea en La Consulta

El club Sportivo La Consulta, realizará el próximo domingo, desde las 9.30, una asamblea general. El orden del día será el siguiente: memoria y balance de 1974 y 1975; renovación total de las autoridades; problemas económicos que afectan a esa entidad y elección de dos miembros para la firma del acta respectiva.

Básquetbol masculino de 1ª

El Club Guillermo Cano anunció para el viernes próximo el comienzo del certamen "Fanny Zavaroni". La competencia será para los elencos de primera división de nuestro básquetbol. Se disputará por el sistema de eliminación directa, jugándose los miércoles y viernes. Estará en juego una copa challenger que la obtendrá el club que la gane tres veces consecutiva o bien cinco alternadas.

La maratón "Vendimia" se correrá el 14

La prueba atlética denominada "Maratán de los Barrios Vendimia 76" se realizará el próximo domingo. La competencia es organizada por la revista oral "Sucesos Deportivos" con el auspicio de la Dirección de Recreación y Deportes de la Provincia. Podrán intervenir atletas federados, libres y veteranos y las inscripciones se reciben en la sede de la Dirección Provincial de Turismo. La prueba es fiscalizada por la Federación Atlética Mendocina.

Platense de San José y un torneo

El club Platense de San José, por intermedio de su subcomisión de fútbol, ha organizado un torneo de fútbol que se iniciará el domingo próximo. Está reservado a equipos representativos de casas comerciales. Las inscripciones se reciben en España 1512, oficina 4, teléfono 230454, en horario de comercio.

En Gimnasia, habrá hoy pelota a paleta

Continuará hoy el campeonato de pelota a paleta "Ramón Urzay", que se jueag en el club de Gimnasia y Esgrima. El programa será el siguiente: categoría "A", a las 19.30, Lacoste-Dumit vs. Condorelli - Bartolini; a las 20.30, Rosell-Molino vs. Marnetti-Lázaro, y a las 21.30, Maluff - Arce vs. Tello-Tobar. Categoría "B", a las 21, Arraras - Toledo vs. Neme - Quijano. Categoría "C", a las 11, C. Benegas-Orfila vs. Bramantti - Guiñazú, y a las 20, Pena-Ledone vs. Bartolini-Sibecas.

Entrega de elementos deportivos

En la Dirección Provincial de Turismo, el asesor de la Secretaría de Estado de Deportes y Turismo, Tte. Cnel. (RE) José Manuel Santamaría, inició la entrega de los implementos deportivos solicitados por clubes de nuestro medio. Se entregaron equipos para fútbol a los clubes Lavarriere de Panquehua, Argentinos Juniors de Capital, Monoblock 60 de Villa del Parque, San Lorenzo de Las Heras, José Humberto Lahora de Guaymallén, Unión Deportiva Villa Hipódromo, Social Villa Di Rocco, Juvenil Sarmiento de Villa Nueva, Juvenil Dorrego, Tagua de Godoy Cruz, Eliseo Mouriño de Pedro Molina y Centro Deportivo Mendoza de Godoy Cruz.

El sábado inician el oficial en San Juan

SAN JUAN. — El próximo sábado dará comienzo el campeonato oficial de la Liga Sanjuanina de Fútbol con la disputa de cuatro partidos, mientras que el domingo se completará la fecha inicial, con igual cantidad de cotejos.

Tres equipos cauceteros se han agregado para participar del evento mayor del fútbol local, siguiendo la ruta que abrieran durante 1975 los conjuntos pocitanos de Deportivo Aberastain y Atlético Pocito.

Es así como lenta pero progresivamente, el fútbol sanjuanino va logrando su tan ansiada integración entre capital y departamentos.

Siempre se dijo que el problema mayor residía en la exagerada cantidad de equipos en el radio de la capital y de las numerosas ligas existentes en los departamentos vecinos. Abundancia de clubes, escasez de dirigentes, jugadores y aficionados que pudiesen absorber la profusión de partidos que se programaban para cada fin de semana.

Con la incorporación de aquellos tres equipos que pertenecían a la liga de Caucete, más Deportivo Carpintería, también de Pocito, se ha consumado el primer paso, diríamos, consistente en la polarización de los clubes más representativos de las ligas aledañas.

Subyace, no obstante, la exorbitante cantidad de clubes en la liga sanjuanina pensamos que por propio peso de las circunstancias en años venideros se producirá la centralización en pocas (cuatro o cinco, a lo sumo) entidades fuertes, con lo cual se llegaría a un ideal de 10 ó 12 equipos para el torneo mayor, con participación de clubes de la capital, más los de Caucete, Pocito y de otras ligas que podrían anexarse como es el caso de la veinticinqueña, Albardón-Angaco y Ullún-Zonda.

Por este año, que podría denominarse "de transición", habrá que soportar, nomás, un torneo sumamente largo con la disputa de 8 partidos por fecha ya que serán 16 las instituciones dispuestas a animar el certamen superior.

En la reunión de esta noche martes, del consejo superior de la Liga Sanjuanina, se resolverá en definitiva sobre la programación para la primera fecha y su distribución entre sábado y domingo.

Sin embargo, podemos adelantar el fixture aunque, insistimos, sin fijar cancha y día de realización.

Esta sería la primera jornada: San Martín vs. La Pampa (Caucete); Peñaflor (Caucete) vs. Racing; Sportivo Desamparados vs. Colón Junior; Marquezado (recién ascendido) vs. Atlético Alianza; Deportivo Carpintería (Pocito) vs. Deportivo Aberastain (Pocito); Peñarol vs. Los Andes; Atlético Caucete (Caucete) vs. Unión e Independiente vs. Del Bono.

En cuanto al precio de las entradas se establecería una escala de 60 a 80 pesos, de acuerdo a la calidad de los partidos.

Certamen de ajedrez se iniciará hoy

En el Club de Ajedrez, de Rioja 1232, se iniciará hoy a las 21 el torneo "Apertura" para jugadores titulares y condicionales de segunda categoría. Los días de juego serán martes y jueves desde las 21 y sábados a las 18. Este torneo posibilitará el ascenso en forma condicional a primera categoría para los que, siendo titulares de segunda, realicen el 60 por ciento de los puntos posibles contra jugadores estables de la categoría. La inscripción se recibirá en aquella entidad hasta 15 minutos antes de iniciarse el torneo.

La UNC inauguró cursos de capacitación deportiva

En el gimnasio cerrado que la Dirección de Educación Física de la Universidad Nacional de Cuyo posee en el Centro Universitario fueron inaugurados esta tarde los Cursos de Actualización y Capacitación Deportiva, Segundo Nivel. El acto fue presidido por el rector, profesor Otto Burgos y contó con la asistencia del rector de la Universidad Tecnológica Nacional, Facultad Regional, ingeniero Salvador Puleo; asesor del Rectorado, señor Carlos Perotti; el director de Educación Física, profesor Luis G. Rodríguez Nievas y profesores de la especialidad de Mendoza y distintos puntos del país que toman parte en las clases. Estas corresponden a atletismo, básquetbol, handbol y vóleibol.

Palabras del rector

Después de ser presentado por el profesor Rodríguez Nievas, el rector, profesor Burgos, manifestó: "A la Universidad Nacional de Cuyo le toca de nuevo inaugurar cursos de perfeccionamiento y capacitación, a nivel de Educación Física, como ayer lo hiciera con los cursos para maestros de todo el país y a cuya clausura asistió el ministro de Cultura y Educación de la Nación, profesor doctor Pedro José Arrighi. Paralelo al propio perfeccionamiento y capacitación específicos de estos cursos, está también la actualización de los docentes sobre temas de carácter general. Así lo manifestó el doctor Arrighi cuando hace pocos días, en Mendoza, decía qué bien hace la Universidad Nacional de Cuyo con estos cursos, que sirven para la formación de una auténtica conciencia histórica y la reivindicación de nuestras tradiciones hispano-criollas y católicas".

Seguidamente el profesor Burgos destacó que el apoyar la Resolución Nº 142, de la Dirección de Educación Física, por la que se disponía la realización de los cursos hizo resaltar uno de los considerandos que expresa el pensamiento del general Perón en el sentido de que "los bienes de capital más valiosos que posee un país son sus hombres y puede muy bien afirmarse que en la salud física de esos hombres está la riqueza que puede integrar el capital". Así lo entendían los griegos —añadió Burgos— que junto con el cultivo de las ciencias y de las artes dieron tanto importancia al cultivo de la Educación Física. Igual sucedió en Roma. Y cuando esos pueblos de la antigüedad se olvidaron de esas prácticas, comenzó la decadencia de sus imperios. Por eso la universidad ha establecido la obligatoriedad de los cursos de Educación Física. Por el complejo universitario pasan semanalmente 15.000 alumnos, entre todos los niveles, lo que hace un total de 70.000 mensuales y aproximadamente un millón al año".

Luego adelantó el profesor Burgos que la próxima semana, a su regreso de Buenos Aires, donde asistirá a la reunión de rectores del jueves próximo, firmará una ordenanza por la que se crea la Escuela de Esquiadores, contando para ello la casa de estudios con el refugio que posee en Vallecitos, a más de 3.200 metros de altura. "Mendoza —sostuvo el rector— tiene antecedentes y es merecedora de ello. Constituye una de las provincias pioneras de ese deporte en el país. Para ello —adelantó— ha conversado con el secretario de Deportes y Turismo de la Nación, teniente coronel Phillipeaux, coronel Santamarina, oriundo de Mendoza, quien le ha asegurado el total apoyo para aquella creación

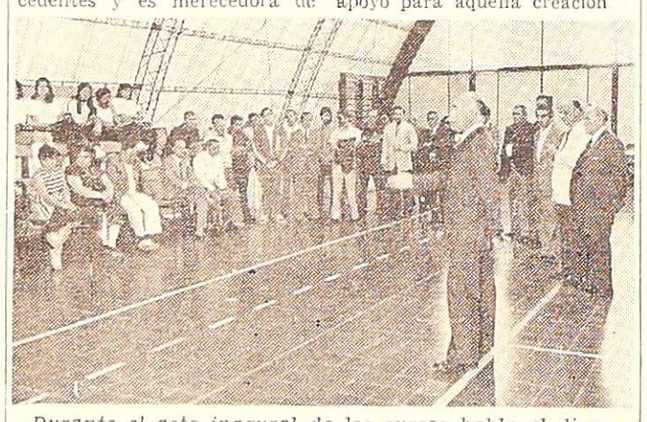

Durante el acto inagural de los cursos habla el director de deportes de la UNC, profesor Luis Rodriguez.

Rugby

Equipo neocelandés visitará Mendoza

En pocos días más comenzará nuevamente la actividad rugbística en nuestra provincia. Pese a que los equipos ya hace más de un mes que están en un intenso entrenamiento, partidos en serio todavía no se han jugado.

Lo más importante sin duda de lo que se avecina, es la visita de lequipo de Nueva Zelandia, Hamilton Marist, que cotejará fuerzas en nuestro medio con el campeón de los últimos años, el Mendoza Rugby Club.

Este partido se jugará el 25 del corriente mes, y será el último de su gira en el país, ya que previamente jugará tres partidos en Buenos Aires y uno en Rosario.

También el Mendoza R. C. ha preparado una variada pretemporada, que incluye un viaje a Buenos Aires para jugar por la Copa "Michel Cole" con el Belgrano A. y posteriormente un cuadrangular en Rosario.

Otro de los equipos que trabaja seriamente pensando en ajustar sus líneas el Los Tordos R. C. que también ha programado una serie de amistosos con equipos de afuera (Universitario de La Plata, Curupaytí y Alumni), tratando de ésta manera que el sacrificio que exige el entrenamiento y la intensa preparación a la que se someten los players, se vea compensada con lo que es el último fin: jugar.

Y hemos sacado a colación esto último, porque realmente nos preocupa seriamente la situación actual el rugby de Mendoza. Porque si bien es cierto que hemos ocupado un lugar preponderante en el concierto nacional (dos años consecutivos subcampeones) y que el año pasado en cierto modo fracasamos en las finales en Tucumán, lo que no quiere decir que por eso los demás ya sean mejores que nosotros, el rugby mendocino sufre en la actualidad un grave problema.

Ese nivel que mencionamos fue aod por os equipos —Marista y Mendoza— que desde hacen varios años se destacan netamente sobre los demás, aunque el año pasado Los Tordos e inclusivve Liceo, hayan acortado las distancias. Pero en el presente ano, el panorama es mucho más sombrio, ya que en principio participarían del torneo oficial sólo cinco equipos, en razEn que no vendría el equipo de San Juan, y Peumayn presentaría únicamente divisiEn reserva. Evvidentemente, esto es paradEjico: somos potencia en el interior del país, y a nivel local tenemos que jugar un cuadrangular.

La Unión de Rugby de Cuyo deberá arbitrar los medios necesarios para que la difusión del rugby sea real. En manos de ella está solucionar este grave problema, ya que el rugby en nuestra provincia toma cada día más vuelo en lo que respecta a jugadores, sobre todo infantiles, y a ellos son los que hay que cuidar.

Farmacias de turno en la región de Cuyo

PROVINCIA DE MENDOZA

Capital. — Hasta las 24: "La Facultad", Salta 998, Tel. 240313; "Del Aguila", San Martín 1299, Tel. 214057 y 214455; "Kennedy", Olascoaga 2394, Tel. 216008. Día y noche: "González", San Juan esquina Entre Ríos, Tel. 214337; "Paso de los Andes", Paso de los Andes 798, Tel. 244087; "Massa", San Martín 3198, Tel. 218808.

Policlínico Fleming. Teléfonos: 241810 y 254792.
Hospital Central. Teléfonos: 240063 y 245287.
Hospital Emilio Civit. Teléfonos: 250000 y 261320.
Hospital Ferroviario. Teléfono: 252600.
Hospital El Carmen. Teléfonos: 220279 y 220803.
Servicio Sacerdotal Nocturno. De 21.30 a 6.30. Tel. 255654.
División Bomberos. Teléfono: 244888.
Comando Radioeléctrico de la Policía. Teléfono: 244444.

Godoy Cruz. — Hasta las 24: "Rivadavia", Rivadavia 1, Tel. 220674; "Española", San Martín 1163, Tel. 221230; "La Fe", Pellegrini 1363, Tel. 290694. Día y noche: "El Globo", Perito Moreno 1096, Tel. 220270; "Estrella", Rivadavia 1599, Tel. 220377; "Mesura", Cayetano Silva 1547, Tel. 225694.
Las Heras. — Día y noche: "Oro", Doctor Moreno 2699, teléfono 252021.
Guaymallén. — Hasta las 24: "Lilian", Dorrego 435, teléfono 290996; "Royal", Alberdi 1266, Tel. 251379. Día y noche: "Rosario", Bandera de los Andes 1470, teléfono 260068; "Nihuil", Godoy Cruz y Félix Suárez, Villa Nueva; "San Roque", Carril Nacional 7002, Rodeo de la Cruz, Tel. 3.
San Martín. — Hasta las 24: "Sarmiento", avenida España 29, Tel. 21132. Día y noche: "Mayo", 25 de Mayo y Godoy Cruz, Tel. 21201.
Luján de Cuyo. — Día y noche: "Luján", Sáenz Peña y J. P. Norton, Tel. 980746.
Maipú. — Día y noche: "Mitre", Ozamis 401, teléfono 972484.
Gutiérrez. — Día y noche: "El Globo", Ozamis 501, Tel. 972207.
Junín. — Día y noche: "Del Pueblo", Mitre 234, Tel. 8.
Rivadavia. — Día y noche: "Lamadrid", Lamadrid 623.
La Paz. — Día y noche: "Cuesta", Sarmiento y San Martín, Tel. 21.
Tunuyán. — Día y noche: "Cóndor", Roca y Moreno, teléfono 2346.
Tupungato. — Día y noche: "San José", Belgrano 598, teléfono 8052.
Eugenio Bustos. — Día y noche: "Santa Teresita", San Martín 302, Tel. 3.
La Consulta. — Día y noche: "La Consulta", San Martín 568, Tel. 1.
Santa Rosa. — Día y noche: "Santa Rosa", Ruta 7 s|n., Tel. 27. Las Catitas: "San Andrés", Ruta 7 s|n.; "Las Catitas", av. Eulalia Calderón s|n. La Dormida: "La Ruta", Ruta 7 s|n.; "Del Pueblo", av. Remo Falciani sin número, Tel. 22.
Villa Atuel. — Día y noche: "Lourdes".
San Rafael. — Día y noche: "Mayo", Hipólito Yrigoyen y Buenos Aires, Tel. 24050; "García", avenida El Libertador 212, Tel. 24366.
General Alvear. — Día y noche: "Independencia", Libertador Sur 80, Tel. 2675.
Malargüe. — Día y noche: "Malargüe", San Martín 354, Tel. 88.

PROVINCIA DE SAN JUAN

Capital. — Hasta las 24: "Del Aguila", Tucumán 170 Sur, Tel. 24853; "Del Parque", San Martín 672 Oeste, Tel. 25153; "Villa Krause", Mendoza 1765, Rawson; "Urquiza", Salta 199 Norte, Tel. 27226. Día y noche: "Rawson", General Paz 2 Oeste, Tel. 27030; "Santa Teresita", Juan Jufré 799 Oeste, Tel. 29889; "San Francisco", avenida España 339; "Cuyo", San Martín 2918 Oeste, Tel. 23068; "Las Flores", avenida Rawson 599 Sur, Tel. 27405.
Pocito. — Día y noche: "Riveros".
Caucete. — Día y noche: "López", Diagonal Sarmiento 898, Tel. 61070.
25 de Mayo. — Día y noche: "Chirino", av. San Martín y R. Barrera, Tel. 12.
Jáchal. — Día y noche: "Del Pueblo".

PROVINCIA DE SAN LUIS

Capital. — Día y noche: "El Indio", Rivadavia 900, teléfono 2121; "Cuyo", San Martín 516, Tel. 3833; "Del Carmen", Junín 275; "Suárez", Estado de Israel 2185.
Ciudad de Mercedes. — Día y noche: "Gualdini", Pedernera 410, Tel. 1105; "Indiana", avenida Mitre 843, Tel. 1605; "Santa Pau", General Paz y Doctor Zabala Ortiz, Tel. 1564.

DIRECCION NACIONAL DE RECAUDACION PREVISIONAL

En la ciudad de Mendoza se desea tomar en arrendamiento un inmueble que conste de una superficie útil aproximada de doscientos (200) metros cuadrados, compuestos de local con dos o tres ambientes, dos (2) baños como mínimo, suficiente aireación, luminosidad natural y amplio acceso, ubicado en la zona comprendida entre las calles Avda. San Martín, 25 de Mayo, Pedro Molina y Las Heras. La oferta deberá contener los antecedentes que posibiliten su análisis y, como mínimo, importe mensual del alquiler, ubicación y metros cuadrados del inmueble ofrecido en la ciudad de MENDOZA.

Las propuestas deberán remitirse en sobre cerrado en el que se indicará "LICITACION LOCACION INMUEBLE AREA FISCALIZACION MENDOZA" a la DIRECCION NACIONAL DE RECAUDACION PREVISIONAL, Paseo Colón 329, piso 2, oficina 208, CAPITAL FEDERAL, hasta las 17.30 horas del día 23 de marzo de 1976.
EXPEDIENTE Nº 277.325/75.

JULIO LUIS GOMEZ
JEFE DE COMPRAS Y SUMINISTROS

MBS
MINISTERIO DE BIENESTAR SOCIAL
Secretaría de Estado de Seguridad Social